中華民國念一年肆月拾陸日（星期六） 第八千七百五十六號

時事新報

今日本報計二大張 售大洋四分二厘 本報電話 九三三一五三 九三三一五五 九三三一五四 九三三一五六

早版

中華郵政特准掛號立券按照總包特別優待寄送之新聞紙

Saturday April 16, 1932 Published Daily Sundays Included

時事新報 THE CHINA TIMES

國聯特委會今日開會
日政府訓令拒絕參加
日委員散佈無稽謠言

（申時社十五日日內瓦特電）今日法京與比京外交界、對中日交涉事件、咸一致贊成、立即討論、因正值美國國務卿史汀生在歐洲之大好良機也、

希孟討論開會事 （路透十五日日內瓦電）比外相希孟今日與日代表佐藤長岡中代表顏惠慶及國聯秘書長德魯蒙會商明日十九國特委會開會討論中日爭案事、日方對於上海休戰談判所表示之態度、殊爲强硬、故一般人士對於明日會議之結果、頗多猜測、衆視事態頗形複雜、

（申社時十五日日內瓦電）國聯十九特別委員會主席希孟今日抵日內瓦、因十六日將召開會議討論中日事件也、

日又在國聯造謠 （路透十五日日內瓦電）聞國聯大會所組織辦理中日問題十九委員中之日人委員、對於上海休戰會議未成之原因、將提出下述之說明、據謂、中國學生恫嚇中國總代表、聲稱如簽訂辱國之休戰條約、則定撲殺之、故總代表期詞有病、避於法租界之某醫院云、此間日方稱、關於顧維鈞博士往遊東三省之困難、依然存在、十九委員會定明日集議、國委協之主要障礙、在於雙方對鐵路附屬地以外、中國領土地內「日本人生命財產之安全」如何有效保障一層、解釋各不相同、依中國政府解釋、所謂安全條件、乃在對日本僑民、確保其生命財產、于日軍撤退以後、不致受報復之害、此種解釋、在十月二十三日及二十四日開會時、曾經行政院委員數人、明白贊同、而當時行政院主席白里安氏、亦即如此主張、此種條件、包含警察問題、屬於行政範圍、亦可包含軍事問題、均易迅速解決者、此中國政府之意見、亦則所謂生命財產安全原則之自然解釋、不幸日本政府、始終將此事視作一種保護計劃、使滿洲成爲政治及經濟上之保護地、而欲於直接談判之時、恃日本軍隊占據之壓迫、强中國政府承認之也、

▲**日訓令長岡內容**（電通社十五日東京電）據國際聯盟代表團、致日外務省之情報、（昨日）十九國委員會已允中國之要求開會、十六日上午除中日代表開秘密會議、下午則行以停戰會議爲題之公開會議、已所預定、日芳澤外相昨日下午、於外務省開首腦部會議協議結果、停戰會議、係根據國聯總會之決議、由關係國公使參加交涉、現尚未至決裂、聯盟若干預、則其措置似屬不當、已意見一致、由芳澤外相報告於今日定每閣議、俟得承認後、將對日內瓦之日代表團、發內容如下之訓電、㈠關於上海停戰會議、曾有種種反宣傳、故日代表團應將該會議之眞相、報告國聯、以除十九國委員之誤解、㈡十九國委員會、對於停戰會議、若取更爲有效之措置、則該會現在交涉中、日本是所反對、十六日之公開會議、日本不願參加、日代表團對於國聯、事前應將政府之決意說明、

▲**我國致送備忘錄** （路透十五日日內瓦電）中國代表團已以關於中政府遵從九月三十日十二月十日國聯行政院決議案所錄一切籌畫之詳細備忘錄、送致國聯秘書長德魯蒙、中國總代表顏惠慶所附之提要函、內稱、此項籌畫均爲日政府所破壞、故東三省今日之事態、日政府須負厥責云、（哈瓦斯十五日日內瓦電）中國代表團、頃以備忘錄送達國聯會秘書長、緣十九委員會、將於明日開會、中國備忘錄、特將中國爲執行國聯行政院決議案而採取或將採取之各種方法、予以陳述、以備十九委員會之參考、該備忘錄聲明中國所採之方法、因日本政府之態度、致全歸無效、現在東三省不合常軌之狀態、實由日本不遵照行政院決議案而生、故應由日本負其責任、中國備忘錄又由各種事變之經過、得到下列之論斷、即中日兩

▲**日否認致英密件** （路透十四日日內瓦電）英外部次官艾登昨在下院答工黨議員柯克斯之問話、曾有日本來文係機密性質未能宣佈其內容等語、此間日代表聲稱、艾登次官所言及之日本機密文件、日代表毫無所聞、且不知其究指何種文件而言云、（路透十五日東京電）今日得悉關於英外部次官艾登在下院所稱日本機密文件一事、日本並未發出此種文件、惟駐英日大使松平曾向英外相西門口頭傳述日政府之態度、其內容尚未宣佈、但有理由可信松平當時聲明、日本甯願退出國聯、而不願依允國聯會章第十五條之適用云、

▲**日代表團祕密會** （申時社十五日日內瓦電）日代表團十四日在日內瓦大同旅館開一祕密會議、俾確定其態度、但其態度究將如何至今尚無人探悉、

▲**松平將赴日內瓦** （路透十五倫敦電）駐英日大使松平本擬於今日啓程赴日內瓦、今已展緩、俾與各界人士接談、解釋中日爭端日本之立場、將于星期抄離此、今日午後松平向路透代表聲明自上海戰事停止滿洲紛亂漸定後、輿論已爲平靜、日內瓦又將發生糾紛又聞、渠誠懇希望國聯代表將此複雜問題熟諳當地情形之各國代表及國聯調查委員團助同中日雙方代表辦理、渠意調查團之報告必能使全案獲最後之解決云、

十九路軍誓不承認日方提案
各團體救國聯合會通電全國

▲**長岡向各國遊說** （日聯十五日東京電）日內瓦電、新任國聯代表長岡春一、歷訪英外相西門、法首相泰狄歐、意外相格蘭地等各國代表致新任之詞、同時交換中日問題意見、請求諒解、

▲**重光宴友邦代表** 日使重光葵於昨晚七時、宴請停戰會議中之各友邦代表、席間宣示對於此次停戰會議之希望、及對我方之種種問題、

▲**十九路軍之表示** 記者、往訪十九路軍後方辦事處負責人、據談十九路軍全體將士、對於停戰會議日方種種提案、甚爲憤激、均在基本原則之外、妨害我國主權、使我方絕對不能予以承認、我中國軍隊、雖酷愛和平、但絕對不畏强暴者之侵害、如日軍果欲使現□我軍□自衛起見、實行抵抗、現靜待國聯解決撤兵辦法、如日方不遵國聯決議而還有軍事行動、我□當然有相當準備、此次停戰會議、非爲我方戰敗、而□求召開、乃係國聯命令舉行者、我軍絕不畏日、蓋三月餘來之日軍戰績、我軍早已領教、況自我軍開抗日之先聲後、各路華軍、亦正同仇敵愾、願與日軍相周旋云、

▲**各團體通電全國** 各民衆團體聯合會於昨日（十五日）下午二時開第一次執行委員會、到會者十餘團體代表、通過議案數則、並通電如下、慨自暴日侵佔東北、繼以滬案發生、國事隳敗、至斯而極、苟思外侮之由來、無非在位者爭權奪利、內則戰禍連年、外則甘心屈服所致、然國事雖已如此、我人民猶不欲作事後之責言、如能立即覺悟、亟謀補救之方、國人自應堅忍沉着、遵從政府之領導、今者大難既已臨頭、而外交方針尚未確定、時而抱不抵抗主義、時而靜待國聯解決、休戰談判、迄今匝月、暴日得隴望蜀、我則引狼入室、承認劃閘北吳淞引翔江灣諸要區爲日軍佔據之地自甘居於戰敗國之地位、最近英使提出三項折中辦法、實不啻將我上海永遠斷送日帝國主義之手、而我外交當局、乃用掩耳盜鈴之故技、企圖欺騙民衆、所謂停止會議、移交國聯、實則小組會議依舊進行、察其用意、將欲藉詞卸責、轉移我人民之視線、俾得妥洽遷就、達其媚外賣國之目的而後已、處此風雨飄搖之日、我人民當秉匹夫有責之義、恢復巢無完卵之訓、對此甘心屈辱之謬妄外交、誓死反對、臨電憤慨、至希共鑒、

現代女子的粧台上十有八九都置備着本藥房的……
明星花露香水
足見此品物質優而售價廉功力大而效用廣
特號一元二角 半大號六角 中號三角 半小號二角半
上海四馬路 中西大藥房發行
批發全國特約經理及代理處利益優厚函索即寄

美史汀生昨抵巴黎
將赴日內瓦參加軍縮會
謂世界繁榮已屆復興

（哈瓦斯十四日巴黎電）明日泰狄歐、往聖拉薩車站、迎接史汀生夫婦、並請其在外部午宴、（哈瓦斯十五日巴黎電）總理泰狄歐、於今日下午一時三十分在外交部、歡宴美國國務卿史汀生及其夫人、美法兩國政界要人皆被邀請云、

（哈瓦斯十五日巴黎電）美國國務卿史汀生、於哈佛勒至巴黎車中、向報界宣稱、渠赴日內瓦、尚係第一次、將竭力援助軍縮會議成功、但吉白生仍爲美國代表團領袖、此來並非爲吉氏代庖也、渠又謂將以全副精神、參加軍縮大會之辯論云、（哈瓦斯十五日倫敦電）英首相麥克唐納、擬于下星期三赴巴黎、若天氣晴和、將乘飛機前往、渠離倫敦之時期、將有一星期之久、麥氏將由巴黎乘火車往日內瓦、參加軍縮大會工作、（十四日柏林電）白魯甯今晚動身、赴日內瓦、

凱洛格到英國將赴海牙
麥克唐納定期赴日內瓦

▲**史凱兩氏前日抵英** （路透社十四日倫敦電）美國務卿史汀生、與前任國務卿凱洛格今日抵英國漢萊茅資口岸、史將往日內瓦、暫時擔任出席軍縮會議美國總代表職、而凱洛格則往海牙、出席於國際法庭、（哈瓦斯十四日英國漢萊茅斯港電）史汀生由紐約抵此、談及經濟情形、謂世界衰落狀況、歷時已久、目下已有轉機、繁榮時代、行將開始、美國商業、現亦漸有起色、然伊只望其循序漸進、而不信其陡然隆盛也、凱洛格與其同船來此、對于各業之振興、亦表示樂觀、

▲**勞工會議十委員會** （哈瓦斯十四日日內瓦電）第十六屆國際勞工會議、議決設立十個委員會、其中有一委員會、係研究允許兒童參加非工業的職業之年年齡、法國前勞工部長哥達、被任爲該委員會之主席、並兼報告員、

▲**多瑪氏提出之報告** 又國際勞工局中國分局消息云、第十六次國際勞工大會、於四月十二日在日內瓦舉行、加拿大政府代表勞勃生氏、當選爲大會會長、勞工局局長多瑪氏、[illegible]之年度報告、除送達各會員國政府外、[illegible]然不動、社會改革之進行、雖略受挫頓、而整個的勞工保護的結構、則未受動搖、至於現代社會政策之精神、亦依然保存、未受若何影響、關於失業救濟問題、多瑪氏歷述二年來國際勞工局鼓勵之下、失業保險之促進、工作之重新分配、職業之介紹、移殖之指導、均有良好成績、以於敦促各國政府舉辦國家或的國際合作的公共事業、一方面更有偉大之進展、最後、多瑪氏於其報告中、以恢復生產與消費之平衡爲目標、詳細討論經濟改造之根本問題、多氏以邇來輿論所贊許之「社會經濟計畫之需求」一項問題、頗爲重要、蓋有計劃之經濟組織爲改造經濟之必需條件、及求得社會公平之必由途徑也、國際勞工組織對於此種有計劃之經濟組織之進行、當願予以極大之助力、其進行之成功條件甚多、其一即爲所有生產成素之合作是也、所謂生產成素、乃指勞資間之關係、工廠會議、全國經濟會議、工廠管理等而言、

▲**意否認將退出國聯** （國民社十四日羅馬電）國外諸傳意大利有退出國聯意、今日意官廳切實否認、謂目下意政府絕無此意、此項謠傳、大半由於棒喝黨大會議、有主外退盟之意、不知棒喝黨方有主張修改和約之決議、若謂意國將一方要求修改[illegible]、無乃不合情理之至、總之、意國[illegible]更大之活動、[illegible]力之活動云、

政府如對日作戰
個人願捐軍餉壹百萬元
美僑周崧君熱心如此
三藩市患病失業僑胞及兒童竭盡力

（舊金山通訊云）自滬案發生後海外各地僑胞莫不慷慨激昂、捐滙軍餉、在美洲僑胞、尤爲最努力、有三藩市僑商周崧者、開設中央公司成衣業、有分店五十餘處、[illegible]、平日熱心公益、所有難民求濟、莫不樂以援助、尤喜資助航空學校留學生、[illegible]航空人材缺乏、[illegible]、因此等人材不特與敵國交戰時所必需、即平日作交通用、亦不可少、[illegible]

郭泰祺昨飛京
黃强參謀長同行

外交次長郭泰祺昨晨謁林主席後、即於午後二時半乘中國航空公司飛機晉京、同行者爲十九軍參謀長黃强、此行極祕、即外部人員中亦少有知者、郭氏家屬、謂郭氏赴京、短期間內即將返滬、原因不詳云、接近郭氏者云、停戰會議、日方對於撤兵時間一點、態度强硬、迭次開會、毫無結果、會議遂告停頓、郭氏每日必將開會經過詳情歷次呈報政府、本無晉京之必要、惟前晚中央有密電致郭、大約招郭晉京、對於此次會議經過情形、將有所咨詢、故有此行、昨晚六時十五分、郭氏滬寓並接郭由京來電、謂已平安抵京云、

昨晉謁林主席
孫科張惠長等
回京期尙須一二日

國府林主席、自本月十三日由京來滬而後、連日微服輕行、蹤跡殊祕、昨晨八時許、林氏於早膳後、即僱車外出訪友、至十時許、曾往莫利愛路十號、訪問中委孫哲生氏、暢談一小時、始行辭出、外次郭泰祺、暨淞滬警備司令戴戟、曾於十一時二十分往謁林氏、適林氏未返、不遇而別、林氏於十二時許、始返寓午膳、略事休憩、二時許孫哲生氏偕同張惠長氏來謁、互談約半小時、孫張兩氏即辭別、三時許、林氏因所備籐椅、稍有損壞、擬親赴某籐店修理、行經弄口、適遇記者、相蒙遨往寓所談話、三時一刻、林氏與於奧大利亞相識之西友夫婦兩人、前往晉謁、亦蒙延見、時有一衣服襤敝之老人、自云林氏舊友、要求晉見、適爲林氏所聞、當隔檻談話、並略予資助而去、旋林氏於四時許、僱車往視其老同學之疾、因老同學病勢頗危、林氏篤於友誼、特往慰問、至六時許始返、林氏年已六十五、精神矍鑠、晨六時許即起、每在寓所四週散步、生活極簡、昨日所御爲藍布長袍、青布褲、黃色皮鞋、禿頂無帽、御目鏡、銀髯飄忽、態度瀟然、行動舉止、完全平民化、既無侍從、而寓中祇備一廚子並廚子之婦、在世界各國元首中、實爲生活最簡、而最平民化之一人也、據林氏左右言、回京期尙須一二日云、

汪返京召開會議
對外交問題有詳密討論

（本報十五日南京電）汪精衛由濟返京後、十五日晨八時、在私邸召開會議、到陳銘樞、蔣作賓、羅文幹、顧孟餘、曾仲鳴、陳公博、蔣光鼐等十餘人、蔣中正等亦出席、十一時許始散、蔣於十時即退、聞對於中日外交問題、有詳密討論、

（本報十五日南京電）吳忠信十五日謁汪精衛、定六日晨赴皖、

蘇聯否認
馬占山會赴俄境
俄聯絡亦屬子虛

（塔斯社十四日莫斯科電）塔斯社刻得蘇聯官方正式通告、否認日來各通訊社及新聞機關所傳馬占山將軍已遁入勃拉古夫欽斯克、及與蘇聯發生關係之消息、據通告謂此種消息、全係揑造、馬將軍既不在勃拉古夫欽斯克、亦不在蘇聯境內之其他地方、諸言所云馬將軍與蘇聯代表之關係、不僅完全無稽、且含挑撥作用、此間一般人以爲此種謠言之發生、與五月前日人自大連以軍火運交馬將軍、繼即指爲蘇聯所接濟、係出同一根源、蓋皆日人之詭謀耳、

★ ★ ★

魯顧熊將請辭說
魯滌平今日離京返浙

魯滌平十五日謁譚院長、並訪京中各要人、十六日晚返浙、呂宓籌同行返省、政[illegible]息、浙魯滌平、蘇顧祝同、贛熊式輝等、現擬向院請辭、

★ ★ ★

華漕日軍佈設砲陣
蔡家橋排列野砲四十九門
日軍在閘北重新佈防禦物

滬西華漕鄉間蔡家橋浜北、發現日軍安置野砲四十九門、排列整齊、頗有作戰之概、以是鄉民見狀、頓起恐慌、昨日午後、紛紛避難來滬、據云、以上爲目擊情形、但浜南方面、不能望見云、（又訊）閘北中山路交通路口、于昨晨黎明後、有日軍一百餘名、重行佈置鐵絲網等防禦物、一面將該段路線、一律武裝、雙崗守望、而交通路轉角、並停有空卡車四十五輛、其車牌自二千三百五十一號起、依次排齊、而該哨兵、均用嘴套及眼罩、不問車輛行人、檢查均甚嚴厲云、

▲**日甲車巡邏中山路** 日軍對於軍事方面之示威行動、可謂無日無之、空中之飛機偵察、陸上之鐵甲坦克車、竟日馳驅翱翔、昨日記者赴虹橋視察時、見日鐵甲車三輛、行駛於中山路道上、而日機則盤繞在飛機場空中、約一刻鐘、因該場自被日機炸燬後、迄未有飛機停留場上、而昨晨忽有一歐亞航空公司之機師所駕一機、由京來滬、日機則又大起狐疑、遂有十數分鐘之偵察也、

▲**日在閘北建築營房** 閘北柳營路營盤橋北首、在五年前本造有我軍營房數百間、江浙戰後、即行拆毀、至今成一片曠場、日軍即在該處整理、備造營房久居、昨日運到木板等物十餘卡車、工兵三十餘名、工作甚爲忙碌云、

▲**瀏河日軍備戰亟** （本報十五日南京電）蘇州電、瀏河汽車站、現有敵方停駛汽車五十餘輛、現該處有敵千餘人、（新聲社十五日蘇州電）駐太倉東門外之敵、刪向陸渡橋集中、瀏河敵今日全日備戰、積極進行軍事工作、敵機刪（十五日）兩次偵察、

▲**南翔市港敵西撤** [illegible]

▲**敵便衣隊窺探被逐** （本報十五日南京電）蘇州電、太倉南門外、蓬閶鄉到敵便衣隊十餘、手持竹竿、竿頭繫一蒲扇、探我軍情、被我看破、派隊追捕、即逃去、

▲**漢奸嗾飢民擾治安** （本報十五日南京電）蘇州電、十五日福山萬花鄉飢民男女千餘、胸懸榮花爲記、手持武器、往與油車鄉民衝突、油車鄉民以衆寡不敵、被戳傷十三人頗重、聞該飢民由一漢奸沈某所指使、圖擾治安、現將沈某捕獲訊究、

▲**陸渡橋敵開去一部** （本報十五日南京電）蘇州電、陸渡橋前線、向有敵五六百、現已開去一部份、僅留四百餘、新塘市有敵百餘、安亭平靜、（路透社東京電）陸軍省今日聲稱、已發訓令、再撤回上海日軍若干云、惟人數未曾說明、

▲**寶山民居十室九空** 寶山縣城、現有日軍、祇兩百餘名、便衣隊約四五十名、仍分散佔住于各民房內、所有城廂民居之傢具物件、均已十室九空、器皿衣箱門窗、各

▲**日機炸毀又盤旋蘇城** （本報十五日[illegible]

發達爾 經濟香烟
每聽售洋伍角
橡皮頭同價
上海煙公司總經理
地址寧波路六五八號 電話九三五一五
各煙紙店均有出售

美國金城煙公司出品
合衆國製造

向一面坡推進
吉救國軍抵高嶺子
日軍開赴一面坡迎戰
馬占山令黑軍集湯源
延邊義勇軍聲勢甚盛
韓獨立軍佔領綏芬河

（本報十五日哈爾濱電）馬占山令黑軍集中松花江下游湯源聽命、十六日日軍天野旅團開黑垣、駐黑垣鈴木旅團向哈淬綫興皮嶺要隘出動、村井旅團復于十五日早自哈開一面坡、聞係日俄關係緊張、日方已作準備、多門第二師團屆瓜代、新軍第十師團二十日可來哈換駐、東綫、救國軍向一面坡推進、已抵高嶺子、十四日並扣車運兵、黑哈軍退却、日軍集一面坡堵禦、

（電通社十五日延吉電）昨夜義勇軍活動汪清附近蒞合隊、與孟山隊、於今晨天未明時、協力開始向蜂蜜溝總攻擊、日容軍亦出動投彈

（路透十五日哈爾濱電）聞有朝鮮黨人三隊、在綏芬河南面起事、

（日聯十四日哈爾濱電）反吉林軍按卽韓獨立軍十四日占領綏芬、

（日聯十五日哈爾濱電）反吉林軍按卽韓獨軍占領綏芬後、日僑三十人、赴海參崴避難、

日必欲使叛徒任招待
調查團出關期將略展緩
日方迴避責任李頓辭候回訓

（本報十五日北平電）調查團昨下午仍訪張學良談津變、調查團出關期將略展一二日、主因仍爲安全、與對僞國態度、尙須爲最後之考慮、因調查團始終不欲受僞國保護與招待、而日本則必欲迴避責任、使僞國出面張羅、癥結在此、最後取決、仍在國聯、李頓正候日內瓦回訓、

▲日阻全團經榆關　（路透十五日東京電）日政府今日電囑國聯調查團日陪員吉田、轉告李頓勳爵、從大連入東三省、先視察南滿鐵路區域、該處日軍、能予調查團員及顧維鈞博士以完全之保護、並囑吉田說明、如調查團乘火車經山海關入東省、則難以擔保調查團員之安全、

▲日藉此增兵東省　（路透十五日東京電）此間今日接報館訪電稱、朝鮮將有兵開往錦州、域補死傷缺額、擴大防匪之巡邏工作、日人各界現信此舉係由當局因國聯調查團擬至錦州調查、故爲該團安全計、不得不先事戒防、以免遭遇意外、（本報拾五日天津電）榆關電、關外日軍駐地、西展沿鐵道線、進至榆東第一站、駐榆日軍、十四晚實彈演習、意在示威、

▲接見各民衆代表　（本報十五日北平電）調查團今上午接見東北民衆代表趙雨時等、平大學教授張嘉等、北大學劉百昭等、平文化機關代表傅斯年丁文江等、平津新聞界代表胡政之薩空了等、又電令平津報界代表見調查團時、由羅隆基述日人在中國各地壓迫與論事實、及東三省人無權看本國報苦況、並將各種事實照片、加注英文說明、付李頓、平各大學教授代表詢李頓等、日軍又向東北增七萬餘、國聯能制止否、答、凡用武力侵佔之結果、國聯皆不能承認、調查團無暇見平商會代表、商會致文該團、請撮確實印像、作公平報告、

▲英美代表遊名勝　英美代表今赴英美協會宴、周大文陪日代表各隨員遊頤和園、晚荷使宴調團、各代表明日遊各名勝、

▲馬占山電告經過　（本報十四日南京電）馬占山自俄邊通電反正、該電述東北事變及日人主使、叛逆成立僞政府之經過極詳、京方接得該電後、以內容頗爲重要、聞將譯成英文、報告國聯云、

▲專車已開平候駛　（本報十五日天津電）路息、調查團衛生車、修理完竣、全車設備應有盡有、無異活動旅館、工料費萬元、十五午由唐山開往平備用、由李允充隨車醫官、

▲本莊籌欺騙措置　（本報十五日山海關電）瀋息、本莊繁頃撕除一切事務、專事欺騙調查團之措置、已將滿洲國成立經過強作民意、僞造成書、審交叛逆、以資屆時面遞調查團、朦蔽眞相、連日來親傳叛逆考詢、對調查團所抱意見、以防揭破陰謀、並選擇曾受豢養在十年以上之奸民、日在軍部受積極訓練、以充民衆僞代表、

▲張學良發表談話　大陸報云、張學良自東省失守後、即率其部屬坐鎮北平、頃大陸報某記者與之晤談、詢日侵遼吉時、華軍所持「不抵抗」主義、渠實不應負責、蓋對付日人在東三省之行動、戶其職者、厥惟南京國民政府、社會輿論、乃以渠有此職、矛盾孰甚、渠僅管轄東北諸省、而東北諸省、乃中國之一部、未容自告脫離也、方去年九月、日人無端侵占遼吉之始、渠固一切遵中央政府之命而行者、

張聲稱、東三省事件、極盼國際聯盟會之秉公處理、國聯調查團將北上時、渠籌備歡迎、極形忙碌、且力爲該團設法、俾其便於調查、瞭解眞相、至於今日、渠與其部屬、實疲於奔命矣、日佔東省、張未嘗表示其所取何種態度、渠只謂一切仍聽中央之命、此後渠之行動、皆中央之行動也、張謂、目前關外之騷亂、由於日本借滿洲國爲傀儡、而該地人民反抗日本暗中支配之故、

張於是鄭重其詞曰、余不信日人之能壓抑東三省民氣也、日人以武力侵略遼吉各地、各地人民愛國心烈、生性又極強悍、故希圖征服遼吉黑者、勢將甚感棘手、蓋東三省人民、深知三省在實業上經濟上極關重要、絕不肯貿然以其天然之富源、讓日殘酷魯莽之侵吞者、而任其爲自私自利之開拓也、東三省之少年、幾無日不表示其可欽可佩之愛國的精神、實卽東三省全體人民愛國心之代表而已日本所指爲「中國匪軍」者大都係東三省純良之國民、祇以日人虐待太甚、遂不得不藉武力以圖存、若輩作奸犯科、誠足爲東三省兵禍之本、雖然此等亂象、大半由於當地人民之抗日禦侮、有以造成之耳、張之部屬中、多新近自外國歸來之軍事學校留學生、彼等本留學各國、自東省變起、相率回國、觀其面貌、卽可知其具有多年之軍事學識、彼等既被用爲軍官、乃改良軍備、煥然一新、故北平軍隊之軍容、雅可與英相頡頏、記者曾與此等少年接談、據云、渠藿值茲國難、竟爲環境所阻、不能大事活動以救國難、言時悻悻於色、大有英雄用武無地之慨、且渠藿謂此次回國、大都以抗日救國爲目的云、

東北　叛逆出賣河山
鏡珀湖一帶將歸日有
藉名償還借債之利息

（華聯社東京通信）日拓務省定十年間欲移五十萬日人往東北從農、其地點爲吉林省鏡珀湖一帶及松花江、嫩江兩岸比隣地方、聞僞國僞國已與之同意、乃以還借款利息爲名、割我整個山河讓與日人、我國不承認之西原借款、亦復包括在內、日政府對預備及後備之退伍軍人、與以優先權、

日商勾結漢奸
攘奪閩省航權
冒懸中國旗　陰謀已發覺

我國江海各路、均有日船行駛、全國航權、幾全落日人之手、惟福州之興化泉州等處、原是內地、日船不能開進、詎近有日人、勾結漢奸、謀奪內地航業、已祕密組成、現經查出、滬航商已一致反對、茲查記此詳情如下、

▲日船改名　日商組織輪公司、用中國名稱曰永源輪局、共派日輪四隻、統用中國名號、卽永源、成利、順源等船是也、船上改冒中國旗、因日船員不能到該地、遂由漢奸李輿生向上海聘華人船主數名、上海亦政記公司經理、

▲發覺陰謀　在滬應聘之輪主金炳堂等、初以國人自辦之輪、應盡合作之義務、薪水未論、即到船工作、詎料一至船上、乃發覺永源輪局、完全日資、而係假冒華商籍用國旗、與一二漢奸勾結、志在奪我國內之地航權者、此事關係重大、金君遂憤而不就職務、於昨日還滬、

▲航商反抗　上海華航商得聞此訊、僉以國難時期、豈容日輪擅入非通商口岸之內地、而況冒用國旗、勾結漢奸、不獨妨害我國航權、且與時局亦有重大關係、昨日各航商已經公司議決、將此陰謀電請中央制止、一面呈請閩海關對此假冒國輪之永源各船、禁止結關、不准其航行矣、

近數星期內
蘇俄製造毒瓦斯
運往火車一彈暴裂　工人中毒死者甚多

（國民新聞社十五日莫斯科電）蘇俄喀常附近子彈廠內、近數星期趕造毒瓦斯彈、今日有彈一批、由廠內運往火車、不知如何、一彈忽然爆裂、於是無色之毒氣、頓時彌漫四週、死者逾二十人、運送工人、不及發生警告、皆立時倒斃、餘毒吹入廠內、又毒斃十餘人、幸有一人能發生警告、於是全廠工人、立戴防毒面具、得免於難、然中毒者已有五十人、

平津日軍演巷戰

（本報十五日天津電）津日軍十五晨、在日租界演巷戰、斷絕交通、行人驚恐、大陸報云、北平海岱街前、有大曠場一所、日兵每日於場中操練、如壕溝之戰、以及種種假戰、無不演習、卽日軍在上海所行種種戰術、亦必每日重演、環而觀者、滿坑滿谷、日人又用電信隊在北平裝置軍用電話、將該電線接諸普通電桿、工作甚忙、不日卽可竣事、

★　★　★

粵軍
決變更剿匪計劃
將分三路進迫

（本報十五香港電）黃任寰部仍在龍廟集西及京山一帶、已令華副師長徐旅長痛與李揚敬會商後、決變計劃、以一獨師全部攻武平、八磐、一部由峯市攻上杭、二獨師一部及三軍二團、由電市入峯市、側攻永定、俟三處克復後、再攻長汀、徐俟前方情形、再定返防、

（本報十五漢口電）徐源泉十五日未刻返漢、當分謁何成濬、夏斗寅報告最近匪情、何極慰獎、程汝懷募軍亦同車返漢覆命、據徐左右語人、匪銳氣衰損殆盡、

法艦來滬

（哈瓦斯十五日法國都隆電）巡洋艦澇利莫葛號、於今日下午四時啓椗往遠東、與戰鬥艦華爾克虜棱號調防、海軍副提督倍脫洛氏、亦乘艦出發、將代理法國遠東艦隊司令赫爾提督一月云、

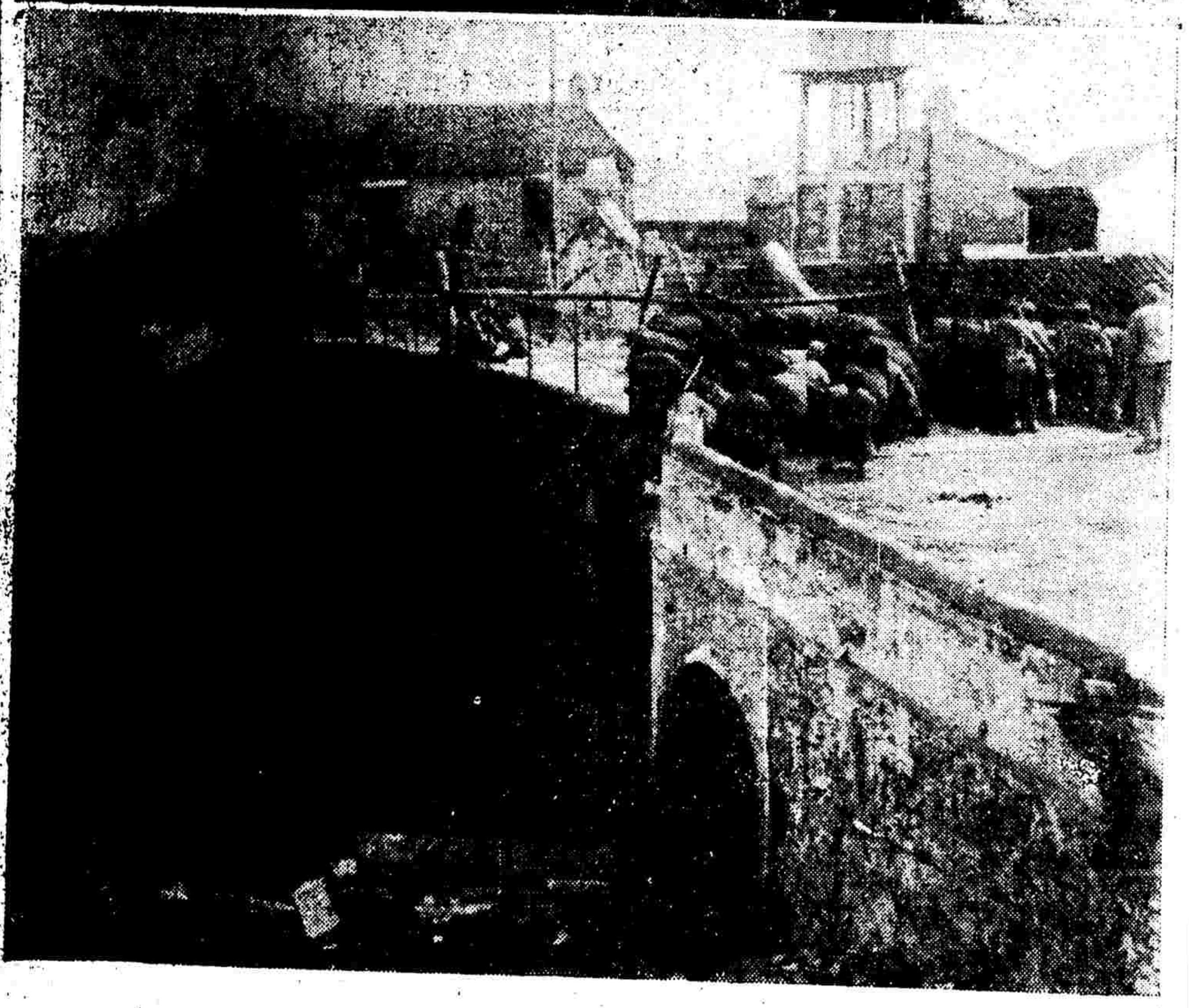

太倉血戰眞相

（上）日軍衝入橋上防線、經我軍還擊、敵紛紛應斃倒地之一剎那（二）下我軍奮勇爭先殺敵、奪還原防線、再向潰敵射擊之情況（本報特派員寄）

日本注目
美國艦隊不回大西洋
日將增派軍艦對俄

（電通社十四日華盛頓電）美海軍部當局、發表談話云、美海軍之全部艦隊、今後擬不定期限、將半永久的駐泊太平洋中、云云、但海軍當局尙未發出訓令、然海軍部之主腦部鑑於東洋形勢之重大、對於全部艦隊不久將發無限期之駐泊命令、據國務院方面之報告、國務院對於前在爪哇及太平洋西岸地方太平洋中參加大演習之各艦隊、將暫時不命其回駐大西洋之原駐地、而專任太平洋中之任務、并將建議海軍部、海軍部對此之國務院建議、曾否提出、並不言明、終之、集中於太平洋中之各大西洋艦隊、確不歸還原駐地點、各方面對此事、實爲種種之推測、該艦隊今後之行動、實堪注目也、

▲美砲艦希勒那號離廣赴菲　（路透十五日廣州電）美砲艦希勒那號今日離廣州返菲列濱、到該處軍港後、卽須拆毀、此艦於一八九三年下水、自一九二九年起、駐於香港廣州兩處、此間現僅留美砲艦一艘、

大美晚報云、此間美海軍購物辦公處所得消息、美軍艦羅吉士號將於五月五日到滬、關於航空母艦「蘭萊」之行踪、尙無消息、美軍用艦「共和」號、將於六月十七抵馬尼剌、再赴泰皇島、又因三十一聯隊在滬之故、或將到滬一行、至關於本週中美國艦隊之調動、則爲「寶兒璦司」號赴長江上游替「巴羅脫」、「惠勃爾」赴甯、「杜透拉」「巴羅斯」駐漢、「禾湖」駐宜昌、「高姆」駐鎮江、「透爾沙」及「黑鷹」駐滬華南方面、「明但娜」海倫娜駐港、「湯潑生」駐廈門、又驅逐艦「寶禮」「德拉先」「麥克拿煦」均在馬尼剌實習發砲術云、

▲日政府將派軍艦警備北洋　（電通社十五日東京電）日本今日定例閣議、大角海相、對於甘薩加之警備問題、說明如下、並求各閣僚之諒解、其言謂、每年漁期之甘薩加漁場、日本漁船、與蘇俄漁船之間、時起爭執、常發生不幸事件、日本政府鑑此、常派遣軍艦、爲該地之警備、從前警備、常感不足、故今年預備爲有效適當之警備、派遣軍艦云云、

▲日艦已者二百七十二艘　（太平洋社云）關於日本全國海軍實力、爲國人所急欲知者、記者探得該國最近全國海軍實力如後、

㈠主力戰鬥艦共六艘、陸奧長門、日向、伊勢、山城、扶桑、（陸奧長門兩艘之主砲最大射程、可擊三萬二千〇〇四米達）
㈡主力戰鬥巡洋艦共四艘、霧島、榛名、金剛、比叡、
㈢飛機母艦共計五艘、加賀（能載飛機六十架）赤城、（能載五十架）鳳翔（能載三十架）若宮（未詳）能登呂、（狀保飛機輸送艦、能載飛機十五架）、另有龍驤一艘、（建造中）
㈣一等巡洋艦共十一艘、足柄、羽黑、妙高、那智、鳥海、高雄、愛宕、衣笠、靑葉、加古、古鷹、
㈤二等巡洋艦共二十一艘、那珂、神通、川內、阿武隈、由良、五十鈴、鬼怒、名取、長良、大井、木曾、北上、多摩、球磨、矢矧、平戶、筑摩、利根、天龍、龍田、夕張、（大井一艦可作佈雷艦用）
㈥潛水母艦共四艘、韓崎、駒橋、迅鯨、長鯨、
㈦海岸巡洋艦共九艘、淺間、磐手、出雲、吾妻、日進、春日、滿洲、對馬、（除滿洲、對馬兩艦外、餘爲一等巡洋艦、唯俱已陳舊、
㈧佈雷艦共四艘、常磐、阿蘇、勝力、嚴島、
㈨一等砲艦共二艘、淀、安宅、
㈩二等砲艦共十一艘、嵯峨、宇治、比良、保津、堅田、勢多、鳥羽、伏見、隅田、熱河、二見、（此項二二等砲艦任務、係常駐吾國長江上下游各埠、藉口保僑）
⑪一等驅逐艦共五十五艘、吹雪、白雪、叢雲、東雲、深雪、海雲、白雲、磯波、浦波、淩波、敷波、睦月、如月、夕月、彌月、卯月、皐月、水無月、文月、長月、菊月、三日月、望月、神風、朝風、春風、松風、旗風、追風、疾風、朝山風、夕山風、峯風、澤風、沖風、島風、灘風、矢風、羽風、汐風、秋風、夕風、太力風、帆風、野風、波風、沼風、江風、濱風、磯風、時津風、天津風、浦風、（二一等驅逐艦千噸以上者屬之、）另有十二艦尙在建造中
⑫二等驅逐艦計五十艘、若竹、吳竹、早苗、早蕨、朝顏、夕顏、芙蓉、刈萱、檜、樅、桑、樺、榎、栗、梨、梯、梅、竹、菊、葵、萩、薄、藤、蔦、蓮、蓼、蓬、桃、檜、樫、柳、樺、楠、桂、梅、桐、松、杉、楓、榊、柏、（二等驅逐艦六百噸以上至千噸者屬之、）
⑬掃雷艦共十艘、第一號至第十號、
⑭一等潛水艦共二十八艦、伊字第一號至第五號、伊字第二十一號至第二十四號、伊字第五十一號至六十九號、（一等潛水艦千噸以上者屬之、）
⑮二等潛水艦共四十四艘、呂字第一號至第五號、呂字第十一號至第二十四號、呂字第二十六號至第三十二號、呂字第五十一號至六十八號、（二等潛水艦六百噸以上至千噸者屬之、）
⑯輸送艦共十八艘、高崎、青島、劍崎、洲崎、室戶、野島、能登呂、（已改作飛機輸送艦）知床、襟裳、佐多、鶴見、尻矢、石廊、神威、隱戶、早鞆、鳴戶、間宮、

上項調查、統計日本全國海軍艦艇、已成者二百七十二艘、在建造中者十四艘、[illegible]

總經理　揚州四美醬園
蘿蔔頭　十錦菜　乳黃瓜　甜醬瓜　松菌油　寶塔菜　衛生抽油　腐乳

青青蜂養場
紫雲英純蜜　枇杷花純蜜　止咳●青青蜂蜜枇杷膏

利利公司土產部
地址浙江路天津路口●電話九二六二〇號
救國難●莫空談●保實力●用國產

早生貴子
早・南棗糖　生・蛋花生　貴・桂元糕　子・松子糕

特製花漆果盒　採用姑蘇糖果　美麗實惠定價　每百盒十四元

海鹽團　菜大頭　菜上市

●肴饌類●
常熟紅悶豆肉　楓涇丁蹄蹄筋　楓涇童子牛肉　姑蘇紅悶筍尖　姑蘇筍脯黃豆　姑蘇童子醬瓜　通州紅悶甜瓜　杭州腰峯蔣腿　雲南宣威火腿　安慶蝦子腐乳　安慶蠶荳辣醬　南京小肚臘腸　甯波萬年青干　甯波橫溪苔條　甯波紫菜霉麩　福建魚絨肉鬆　太倉腿鬆肉鬆　泰州紅淨蝦子　甯波鱗鰲魚干　姑蘇香糟青魚

●點心類●
湖州猪油夾沙菜豆糕　甯波水菜豆糕　金澤松子元糕　紹興淨素蛋包　鴛湖至舌名酥　甯波味精香糕　烏橋鮮肉鬆餅　高橋豆沙鬆餅　木瀆棗泥蘇餅　木瀆八寶米粉　姑蘇代奶香糕　泗涇鮮肉粽子　湖州洗沙粽子　楓涇粽子　福建龍鬚卷麵

●糖果類●
甯波大有瓜子　湖州葷油酥糖　三北黃豆酥糖　杭州清鹽橄欖　杭州炒香榧子　北平金絲蜜棗　天津桃脯李脯　廈門美味肉干　福建蜜浸山查　義烏揀選蜜棗　姑蘇悅采芳號
脆松糕　棗桃糕　輕松糖　松玉　香榧子　糖湯梅　椒桃玉　桂元糕　玫瑰醬
松元糕　松棗糕　松仁糖　椒仁　玫瑰梅　製陳皮　晶松糖　花生酥　瓜子
其他糖果俱全　鄉村土產搜集　豐富不盡備載

日絲米股票市價慘跌

三月中對華貿易出超三百二十餘萬

(電通社十五日東京電)對於最近生絲股票米等諸市價之慘落、高橋藏相昨爲下列之談話、股票市場過份重視金輸出禁止之効力、以爲卽有好景象、而金禁止者無如一般所期望、故股票與匯兌市場、難免逾份、但此不祗日本如此、卽美國之財界、亦覺惡化、當時因誤認有上述之期望、至此乃不得不加以怨憤、故生絲亦不免價落、英國則舉國一致、內閣竟爲歲計之差額、而較他國成績、仍爲良好、素來富裕之法國、亦見巨額之差額、物價暴落、與購買力之減退、乃形惡化、在德國、近方進行國會選舉、若希脫勒派占據多數、則國情當驟感危險、故無論何國皆前途暗淡、故日本應毋迷於希望浮薄之好景象、而充分注意之也、(電通社十五日東京電)股票、及各市場、因金輸禁止之反響、人心不安、如昨日高橋藏相所談、美國値此不振之際、今後之情形、多抱悲觀之論、如今日之短期新東、爲四十九日金九角、與前日相較、暴跌四元半日金、且跌進四十七日金之關、誠爲近來所無之慘落、對此傾向、日政府暫時當無何對策、目下勢必續跌、

(電通社十五日東京電)據日大藏省發表、三月中對華貿易之概算、(含中國、關東洲、香港在內)如下、(單位千日金)輸出二三、七六七、輸入二〇、四一三、出超三、三五四、合計四四、一八〇、與前年同期比較、則輸出減少百分之八、輸入減少百分之二五、

日生絲滯貨補償問題

(電通社十五日東京電)日農林省對於生絲市價之慘落、欲謀補償生絲之滯貨問題、故前數日來、曾與高橋藏相交涉、現在之滯貨數、有八萬一千四百俵、値六千一百萬日金、若加以利息、將及七千萬日金、照補償法、政府之負擔額爲三千萬日金、至於其餘、亦希望政府、多少加以補償、但徵之財政狀況、大藏省方面、似甚感困難、故卽在臨時議會、恐亦難覓解決方法也、

日地方財政極度窘迫

世界新聞社云、據東報載、日本地方財政受財界不振之影響、極度窘迫、因不克照既定計劃還債、希望延長償還年度、借換舊債之地方、最近續出、地方債隨現內閣許可方針之緩和、益見增加、去年底總額將達二十七萬萬元程度、結果對於前年度之地方債總額二十四萬萬元、人口每人負擔三十九元、去年度增至約四十五元、卽增加負擔六元云、

日本注意東省之煤油

世界新聞社云、據長崎新報載、煤油問題現成爲日本工業上交通上國防上之問題、各方面尤其海軍當局焦心苦慮此事、但係於滿洲僞國之建設、此難問題亦將解決幾分、現在日本之煤油銷費量、僅民間年約需八百萬擔、加以日船在海外港灣購入之二百萬擔及陸海軍所用者、達於莫大之量、而日本產油量僅一百七十萬擔、至萬一之時、於將來需要益增之煤油界、大堪憂慮、無論民間、卽軍部當局亦力謀應付之策、商工省及海軍已研究煤炭之油化、幷依於滿洲僞國之建設、可望由油母頁岩每年攝取約四百萬擔、足供今後三百年間之用云、

軍閥反對滿鐵易總裁

(電通社十五日東京電)陸軍省方面、荒木陸相、最先反對內田滿鐵總裁之更迭、海軍省、亦與陸軍省意見一致、大角海相、於昨下午四時至永田町首相官邸、訪問犬養首相、謂値茲滿洲事件、時機重大之時、更迭滿鐵之主腦部、誠屬不當、政府應顧及軍部之主張、望留意勿恨人事與時局云云、嗣求犬養首相之考慮後、於五時辭出、內田滿鐵留任運動、海陸軍已聯合一致、故犬養甚感困難、視結果之如何、恐難免政府與軍部之衝突、各方面對於政府、深加注意、

(電通社十五日大連電)日本內田滿鐵總裁、關於陸海軍雙方力勸留任事、今日對電通社之記者謂、軍部方面之慰留、不勝感謝、而政府則自拒絕慰留後、尚無片言、但於與政府融合前、予實無進退之自由、在滿鐵方面、以爲江口副總裁之一無過尙、突將罷免、予深以此種舉動爲不妥、而欲屈從如此之獨斷專行政府、在予實無從盡最重大之滿鐵總裁大責、因此予乃辭職也云云、談次深以政府之措置爲不滿、又對記者之問謂、若云國際聯盟調查團來滿爲止、應當留任、則爲國家、爲滿鐵、予將因而變職、今次來滿調查團主席李頓爵、爲予多年之知己、故擬將滿洲問題、僅盡說明也云、

(電通社十五日東京電)犬養總理對於內田滿鐵總裁之辭職、當初卽無慰留之意、卽向山本條太郎請求繼任、嗣鑒軍部方面對內田氏開始猛烈之留任運動後、內田伯自身、鑑於大局之重要、不再堅請辭職、因此一時謠傳之山本條太郎、雖以允許就任、故滿鐵總裁問題乃形擱淺、政府方面、山本氏、及內田伯、三人皆深感困難、

島德宇田賄案之判處

(電通社十五日大阪電)關於島德藏氏、及宇田貢一郎、兩氏之上海取引所五百萬日金之背任橫領事件幷有關明政會之十萬日金瀆職事件、等之控訴、今日上午十一時半於大阪控訴刑事法庭開審、經檢事要求懲刑如下、明政會有關事件、島德藏處刑一年、宇田貢一郎處刑一年、阿部義也處刑八個月、鶴見貞雄處刑六個月、林下國男處刑六個月、上海取引所事件、島德藏及宇田貢一郎兩氏、皆先告無罪、

漏稅各犯被警廳扣留

(電通社十五日東京電)明治製藥會社社長相馬平治、與事務有馬借助兩氏、不能說明自昭和三年起、至四年末之支出中之數十萬日金、故昨夜扣留於警廳、今晨將繼續審訊也、(日聯東京電十五日)東京地方檢事局關於明治製糖公司漏稅案召喚重要人物三人、嚴行究訊、其中一人爲三菱銀行營業部長丸山英彌、當局召喚丸山之事、嚴守祕密、據聞明治製糖公司爲隱蔽一千萬元以上之大漏稅案計、於前年九月將三十萬元支票交付某政黨領袖、此項支票在三菱銀行總行貼現後、由某領袖分配代議士數人云、但丸山在檢事局否認貼現支票之事實、

法國對德賠款態度强硬

法長謂楊格計劃不容修改

(國民社十五日巴黎電)法國對于賠款問題之抱具頑强態度、昨夜司法總長雷瑙、在盧昂作選舉演說中重復一度徵實、氏謂法國天然享有賠款權利、政府曾一再聲稱楊格計劃必不容修改云、

興登堡解散希特勒軍隊反響

黨人暗中將進行更力

(路透十五日柏林電)興登堡總統命令解散國家社會黨軍事機關一舉、已引起墨尼克地方黨人之憤怒、武裝警察五百、到該處國家社會黨辦公處、搜查文件、且舉槍向人、不許出外、黨人因以憤甚、今日開選舉大會、形勢甚惡、但因主席力勸鎭靜、得免滋事、德國西境之輿論、以爲政府仇視國家社會黨之行爲、或反使人表同情於希特勒、雖其半軍事性質之機關、在表面上、已被解散、但黨人暗中將進行更力、白倫斯威克邦內務部長兼警務長克拉格、雖係國家社會黨員、但現遵政府命令辦理、親自執行解散、該黨軍事機關事、

在鄉軍人肆議退國聯

世界新聞社云、據長崎新報載、第十二師團管轄境下之在鄉軍人會各代表、鑒於時局之重大性、於最近齊集久留米偕行社、爲下述決議、分別向當局建議、其決議文云、鑒於重大之時局、第十二師團管轄境下之在鄉軍人、希望當局斷然決行下述事件、㈠與滿洲新國堅決提攜、以謀共存共榮之實、因期滿蒙成爲世界人類之樂土、平時應駐兵若干師團、㈡關於滬案、中國如不容納日本主張、應徹底辦理、使速解決、㈢國際聯盟有害之干涉、應極力排擊之、日本務依獨自之地位、向其所信邁進、㈣於軍縮會議鑒於日本特種之地位、鄰邦之情勢、應努力確保自主的軍備、使國防無稍弛緩、

日社民黨分裂之危機

(電通社十五日東京電)社民黨內之赤松克麿一派之國家社會主義新黨樹立派、與松岡駒吉、片山哲等之社會民衆的合同派之對立抗爭、形將於今晨十時之全國中央執行委員會席上破局、松岡派若勝、則赤松派必脫黨、赤松派勝則將聲明解散該黨、故對此要求、開黨大會、結果將聯併於勞農大衆黨、故赤松派急進於新黨之樹立、而社民黨之分裂之危機已迫、

將派留學生往東北

據日人消息云、東京拓殖大學華語科畢業生擬在最近期間派往東北叛逆機關充任僞吏、日陸軍省行將開辦滿蒙學校、以山田中將任校長之職、陸相荒木爲顧問、並擬於本月二十一日在東京三崎町三丁目開學、年限六個月畢業云、

印度又發生暴動

紀念耶里阿諾阿拉事件

暴徒警察衝突略有死傷

(哈瓦斯十四日孟買電)上星期中、政府軍隊與叛黨團體、大起衝突、印度全境舉行示威運動、以喚起民衆于國民運動之注意、星期六日、舉行耶里阿諾阿拉事件之紀念、其事發生於一九一九年、當時阿姆里扎地方、有羣衆示威、英國將軍某、遂令其部下開鎗、實則羣衆並無武器、惟對軍隊、有挑戰行爲耳、事後該軍官、並已免職、茲所紀念、卽此事也、阿拉哈地方、示威羣衆、以參觀「獅與羊」爲名、聚集多人、有暴徒乘機割斷電線、並圖縱火、警察開槍鎭壓、略有死傷、甘地運動、以其形式觀之、實包含極種不同之意義、而孟買城中、則祇限于和平抵貨運動、孟買爲重要商業城市、實行抵貨運動、足使全國商務、爲之停頓、喀爾喀太運動、較爲激烈、甚至有暗殺私人之舉動、印度境內、大部分區域、無政府主義、皆潛伏未動、但孟加里之甘地主義、及簡單之共產主義、恐因此復萌、英國政府、對於其在印度境內所能遭遇之困難、均密切注意、奈杜夫人及潘第瑪拉維亞決定不顧政府之禁止、及其鎮壓手段、聲將舉行國民大會年會、奈杜夫人曾被政府委以某種任務、派往南非洲、最近事畢回印、時曾覲見印度總督、印度對英國藍開廈布匹、增加關稅之辦法、印度政府曾令加以調查、以觀其是否可以取銷、此種調查之動機、似起於渥太瓦會議、該會有召集之可能、且或主張對英帝國各屬地施行優先稅則也、但此種會議、頗爲印度輿論所反對云、

英失業者已減少五十萬名

工業漸有起色

(路透十四日倫敦電)英商部大臣任錫曼、今日在下院稱、自異常輸入案實施以來、英國工業、獲有一九二一年以後所未有之最大興奮、然雖商業凋敝遍及全球、英國所遭之困苦、較任何他國爲少、至於英國失業之地位、亦有起色、蓋在過去十二個月內、英國失業人數、已減少五十萬左右云、

李烈鈞寫詩寄慨

詩經三章表示意見

(本報十四日洛陽電)頃晤李烈鈞、詢及對國難會議閉幕後感想、幷對今後時局意見、李適爲人寫聯、卽濡筆寫詩經三節、㈠謀猶回遹、亦孔之哀、謀之其臧、則具是違、謀之不臧、則具是依、我視謀猶、伊於胡底、(注諷過去之失政)㈡十畝之間兮、桑者閑閑兮、行與子還兮、(注發現在之世亂國危)㈢誰能烹魚、溉之釜鬵、誰將西歸、懷之好音、(注希將之治平)感慨極深、

(本報十四日洛陽電)國難會員中王禮錫、陸晶清係夫婦、唐文治俞慶棻係翁婿、趙鳳昌趙正平係父子、彭學沛王禮錫係甥舅、山西某會員不會寫字、每次簽到皆倩人執筆、

各地短訊

臨澤獲匪徒

(高郵通訊)本縣十區臨澤鎮、邇來匪勢猖狂、李縣長爲解除民衆痛苦計、特於前日(九日)率警察水巡兩隊士兵、前往痛剿、乃李縣長到臨後、在附近三洋河、查見匪徒多人、當卽率隊往捕、詎匪等開槍拒捕、警兵竭力痛剿、匪不支而逃、當場拿獲匪徒十一名、於昨(十日)下午六時許、押解來城、先行將匪徒收監、候訊明核奪云、(十一日)

蕪輪又被刼

(蕪湖通訊)蕪湖行駛上江[illegible]內河之小輪、年來迭次[illegible]、[illegible]協緝、而破案者寥寥無幾、於是匪膽愈大、刼案層出不窮、蕪(湖)安(慶)班合記公司之隆小輪、十三日上午八時許、由大通開駛來蕪、載客約七八十人、十一時許、駛至劉家渡地方、有旅客二十餘人登船、內有匪徒六七人混入、迨該輪駛至銅陵夾時、該輪舵工某甲、瞥見一划船迎面而來、知非善類、卽報告船主姜五寶、姜乃親自掌舵、開足特快馬力、以保旅客安全、不料划船上之匪徒、見小輪開足馬力圖逃、卽出盒子炮、對[illegible]該輪[illegible]放、同時伏於輪上之匪、亦開放盒子炮[illegible]、並有二匪乘入艙房、執[illegible]、划船上匪徒、[illegible]上小輪、分三批搜刼、歷一小時之久、搭客均呆若木鷄、遂任若輩爲所欲爲、所有現洋金飾等件、悉被刼掠一空、損失七千餘元、匪徒飽掠後、卽乘划船向劉家渡方面逃、臨行時並囑船員旅客、不許回蕪報告、匪徒去後、乃將輪下駛、於下午四時到蕪、該船主姜五寶、當卽分報泰昌公司暨航業公會、該會據報後、卽分呈軍警機關、請予嚴緝匪徒、務獲歸案究辦、(十四日)

逆倫嫌疑案

(揚州通信)揚城觀巷地官第巷內、今(十二)早忽發生一[illegible]一案、一時轟傳、遂近往觀者、途爲之塞、據調查者稱、高蔡氏、故夫在日、[illegible]街、[illegible]業行[illegible]不幸、[illegible]每不顧搶、近因生意不佳、將店閉歇、其母擬另行召盤、兒媳不獨阻撓、且不供給母食、以致前日姑媳口角、高蔡氏竟被踢受傷、詎昨(十一)夜蔡嫗猝然斃命、鄰里咸疑謀害、並云頸有勒痕、惟該管公安一分所、據該處鎮丁(卽坊保)報稱病死、兩說不一、就是合併誌之、以待辯明、(十二日)

獲出口米船

(武進通訊)魏村公安四分局據密報、有米船出口接濟敵糧情事、局長江澳英、卽派警至江干查獲、許銀根一艘、七八十石、王子玉毛金章各一艘、各五六十石、張步祥一艘、僅數石、一併扣留、公安局據報、派巡官楊察下鄉押解到城、轉縣訊辦、(十四日)

天寒降冰雹

(高郵通訊)本縣自入春以來、雨水毫無、昨(十日)夜忽降微雨、俄而忽降冰雹、大如黃豆、約十餘分鐘始止、南直至今日(十一日)仍未止、氣候極寒、據老農云、現在清明後、所落之雨、爲謝花雨、極有損農事、且爲發水之預兆云、(十一日)

甘建設事業

(西安通訊)甘肅省委兼建設廳長劉汝璠氏、日內將赴甘履新、據談、甘肅地處西陲、交通阻滯、文化落後、復迭經天災人禍、雖蘊藏無限寶藏、然建設事業、頭緒紛繁、必須分其緩急、次第舉辦、方易見效、查甘省工商業之所以落後、由於交通之阻滯、而農村之衰落、由於水利之不興、故交通水利、爲甘肅建設上最要急務、甘省交通最重要者、唯一途徑、擬以蘭州爲中心、完成東至平涼、西至西寗、南至天水、北至甯夏之幹線、更敷設溝通各縣之支路、至水利方面、擬引黃河渭河洮河等水、試辦水閘、儲蓄水量、設置水管、灌溉田畝、其他距河太遠之處、則多鑿水井、以資灌溉、如此則交通既便、工商自可繁榮、水利既興、農業必可增進、至於開採礦山、提倡畜牧、改良毛革、利用森林、及其他一切建設事業、依次辦理、

逃兵被槍決

(清江浦通訊)駐軍廿五路軍手槍團二營五連兵士孫鴻標、日前忽然攜槍潛逃、團長曾繼璠據報、異常震怒、卽派兵一連、前赴沭陽[illegible]、[illegible]北大操場、槍決示衆、(十[illegible]日)

國際商會今開全體大會

(哈瓦斯十四日巴黎電)國際商會、所召集之會議、將於四月十六日午後三時舉行全體大會、下列各國、皆有代表蒞會、德、奧、保加利亞、法、英、匈牙利、意大利、波蘭、羅馬尼亞、捷克、南斯拉夫、諸國是也、國聯會將派經濟股股長斯篤巴尼、代表出席會議、目的在於審查多腦河流域諸國之狀況、並說明能使各該關係國、在經濟上互相接近之最良方法、該會議並就多腦河諸國、與歐洲及世界其他各國之關係中、研究其經濟蕭退之一切要[illegible]

中央常會推定童軍正副會長

蔣正　戴何副

(本報十五日洛陽電)中國童子軍總會組織大綱、已經中央執委會十四日第十六次常會議決通過、並推蔣中正爲正會長、戴傳賢何應欽爲副會長、[illegible]將用無線電廣播各處云、

德將鑄銀幣一萬萬馬克

(路透十四日柏林電)[illegible]行政會議今日核准[illegible]一萬萬馬克之銀幣、德國硬幣流通總額、將超過十五萬萬馬克、

章嘉將返五台

(本報十五日洛陽電)章嘉因十五日午石青陽設宴歡迎、改十六日返五台、居正定十六日赴西安、參加陪都籌委會、

日利用瀋無線電

昨起與美通報

(日聯十五日瀋陽電)瀋陽無線電台業已開始與美國R、C、A、無線電台之通信、成績頗佳、商民中利用者甚多云、

東北學生減免學費

(本報十五日南京電)教部、對遼吉黑三省學生[illegible]

萬國儲蓄會

總行 上海法界愛多亞路七號 電話八二一八〇

東亞第一有獎儲蓄機關

創辦於西曆一九一二年

西歷一九三二年四月十五號第二百三十五次

開標之結果

收款成績獎金發給：總共十一萬三千六百〇九全會計收儲款洋一百二十八萬二千二百〇八元　共發獎洋三十四萬〇八百廿七元

儲戶保障準備金：一九三二年二月二十九日止共洋四千九百七十五萬五千三百三十五元

儲戶代表執行開標：羅嘯猷君（南昌高橋正街）　潘人英君（上海愛多亞路國產搪瓷營業所）　張芳齋君（紹興城區二十號）　錢養和君（上海南京路蓋和室藥房）　方如高君（六合東溝）

第一特獎　一一四八四號　得洋五萬元

第一頭獎　一三六二六號　得洋六千八百〇四元

頭獎五十六個　每個二千元　共洋十一萬二千元

〇一二〇五　〇二五一四　〇三八九八　〇四六五四　〇五三〇三　〇六九二四　一二八三三　一八四八四　二一六三七　二四三一三　二五五七七

二五九九一　二九三五八　三一一九二　三四六三七　三五七一一　三九六六八　四〇五一八　四三七〇六　四三九五八　四四三八五　四五六八五

四五八八四　四六六八七　四七一一〇　四八七六五　五二三七三　五二九七八　五四七四〇　五四七五四　五六二〇一　六二一四〇　六二六二六

六五三一五　六五六三一　六九〇一三　七二五五二　七四一八五　七六七〇三　七七一一五　七八〇〇七　七九一二五　七九九〇三　八二四六七

八三六〇九　八六〇二〇　九一九七六　九五五七八　九六九二五　一〇〇三九四　一〇〇五二〇　一〇二〇二一　一一〇九二九　一一一六[illegible]三　一一二七四八　一一三二六九

二獎五十六個　每個三百元　共洋一萬六千八百元

〇四四三九　〇九八五一　一五三八三　一八〇八九　一八三〇五　一八九〇七　一八九二八　二〇七三八　二一一五一　二一二五八　二二九一九

二三八七九　二四五五九　二四八三七　三〇三二六　三一四二三　三一八九八　三二四三四　三四二六四　三五八一七　三七五三三　三七六三二

三八一二八　三八九三一　四二八六七　四四〇七四　四九五二〇　五三二七九　五五八七二　五七五二七　六〇一四二　六〇二七七　六一五六六

六三八〇七　六四五三三　七三九五二　七四〇一五　七九八五一　八〇二三七　八三〇二四　八八四〇九　八九四四八　八九四七七　八九六八九

九〇四五八　九一〇二七　九一八一七　九四二〇五　九五二四七　九七二三五　九八四九〇　九八五四三　一〇一六一六　一〇一六四二　一一一一六七　一一一八八八

三獎五十六個　每個二百元　共洋一萬一千二百元

[illegible]　一〇二六一　一九二三二　一九七三四　二〇九三五　二一一四四　二三一九〇　二四二五七　二六一八五　二八五二八　三〇四八六

三一九二七　三二二八五　三四〇九一　三四二五九　三六七一七　三七三六七　四〇四八三　四二四二〇　四四八二八　四五四五二　四八八九四

五二〇六七　五九五四三　六一〇二七　六二三四〇　六四〇一〇　六四一八九　六五七九四　六六五九八　七五二六五　七七四九一　七九四五八

八〇〇七五　八三七八八　八四〇三五　八五〇八一　八六一一六　八六七三六　八九五七二　九二八三四　九三八四〇　九五五八九　九六五三四

九八一〇八　一〇四二九二　一〇四八六二　一〇六〇三四　一〇六〇三五　一〇七四一一　一〇七七三七　一〇八六三六　一〇八九二〇　一〇九八五五　一〇九九四七　一一二八九三

四獎五十六個　每個一百元　共洋五千六百元

〇四〇〇八　〇八九一四　一三〇〇九　一六九〇四　一八〇九五　一九一五六　二七三七三　二七七二八　二八四三一　三〇二三六　三一一四〇

三二三八三　三三八八五　三六〇〇九　三九六〇五　四六六三九　五一三四九　五一六二八　五一九八二　五三一〇一　五四九四二　五五六五〇

五六二六三　五六三八九　五六九三二　五九一一四　六六八二四　六八八九〇　七一五二三　七一九七〇　七三五五二　七五六二三　七八四七八

八〇六九四　八一九六〇　八三六九〇　八六一九一　八七三三九　八八四五四　九〇八六七　九二〇四五　九二八〇一　九三七一二　九六三八九

九八五五〇　九九〇一九　一〇〇六七四　一〇一九八七　一〇二一四一　一〇三六二三　一〇五三一四　一〇六五九〇　一〇七一九八　一〇七六九八　一〇八〇二二　一一〇〇三二

附獎四個　(一)九一九三七得洋一千六百〇九元　(二)五七五九〇得洋二百四十一元　(三)九二二八九得洋一百六十一元　(四)三九三七〇得洋八十元

末獎七字　共一萬一千三百六十一個　每個得洋十二元　共洋十三萬六千三百三十二元

總共發出獎洋三十四萬〇八百廿七元

注意　報上所發號碼如有錯誤當以本會自印之號單爲準

領獎手續

(一)儲戶得獎、須隨帶會單及當月收據並圖章、親自到會領款、倘託人代領、必須另備函加蓋圖章[illegible]

徐永祚會計師　魏炯律師　代表揚州寶盛銀樓召盤公告

本會計師律師代表揚州寶盛銀樓清理債務[illegible]所有該銀樓之牌號及基地房屋裝修生財等項擬召盤以便得價償債[illegible]逕向上海本清算處詳細面洽可也此佈

清算處上海愛多亞路二一八號電話[illegible]

中比鐳錠院啓事

本院係中比庚款委員會設立[illegible]以鐳錠[illegible]及愛克斯光及各種電療器具專治癌症等症不用刀圭[illegible]院址楊樹浦[illegible]路一號[illegible]時間上午九時至十二時

中國銀行股東公鑒

本行二十年份股息七厘、定於四月十一日開始照付、請持憑息摺向本分支行領取可也

中國銀行總管理處啓

交通銀行通常股東總會開會通告

[illegible]

交通銀行董事會啓

老北門口　茂昌眼鏡公司

老創　廉價眼鏡　免費驗目配光

爵祿新劇場　日夜開演

陶思瑾與劉夢瑩

完全根據實事　置辦佈景真佈景

新增二種補血强壯劑

立勃絡髓

試用極簡法可　利服爾同服尤佳

[illegible]康福藥房[illegible]

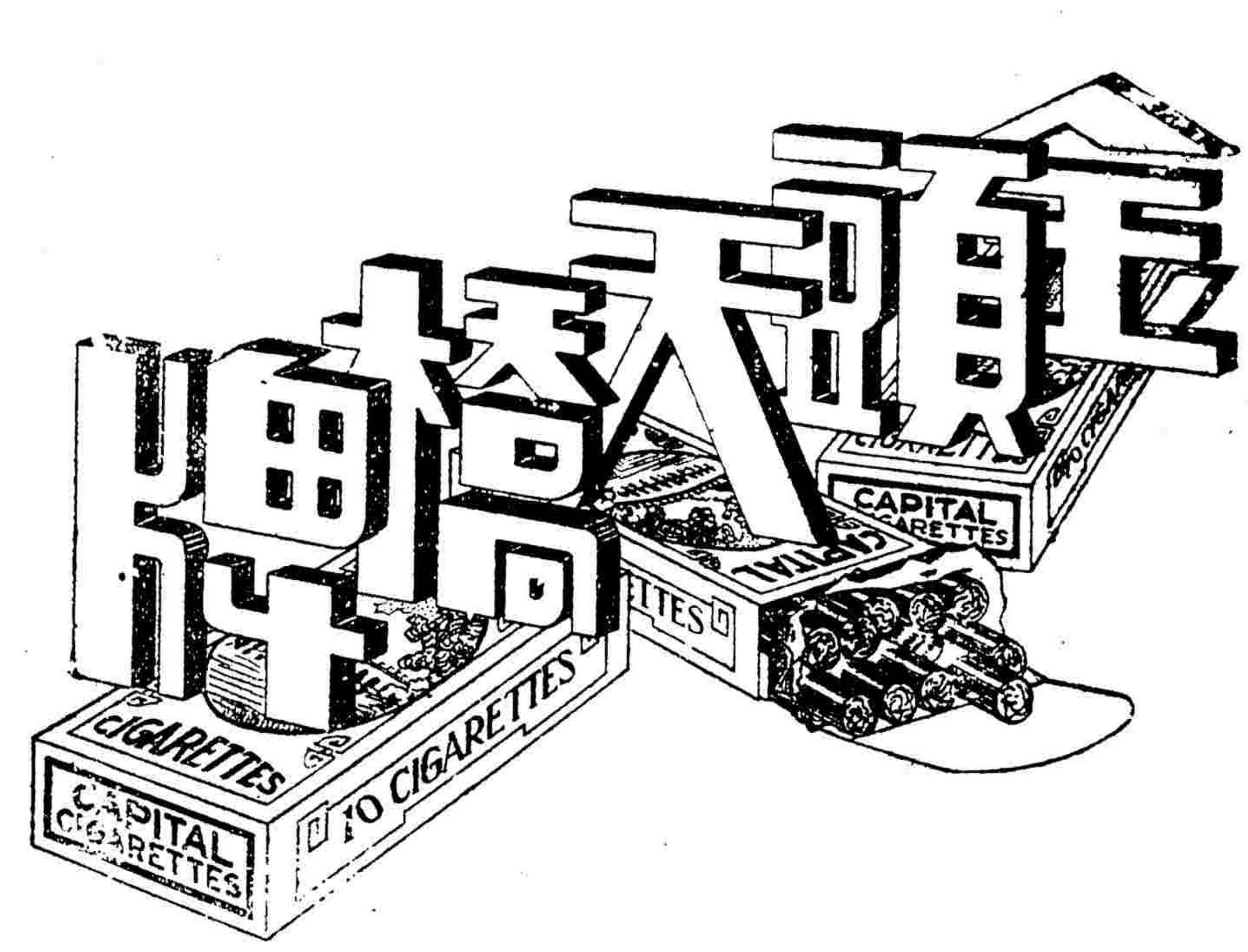

最近中國對外
貿易統計圖解

本書由中國銀行總管理處出版，係將最近二十年來對外貿易情形，詳加分析，列爲各項表格，每表均繪參考圖，於我國對外貿易之趨勢及各項貿易消長之比較，無不一目瞭然，且中英合璧，極便參考。[illegible] 購者從速！茲將全書目錄列下：1 [illegible] 2 [illegible] 3 [illegible] 4（甲）重要物品出口價值表（附圖）（乙）重要物品進口價值表（附圖）5（甲）出口貨物國別數量表（附圖）（乙）進口貨物性質分類表（附圖）6 [illegible] 7 重要出口貨物港別數量表（附圖）8 重要進口貨物港別數量表（附圖）9 [illegible] 10 海關收入表（附圖）11（甲）金輪出入歷年價值表（乙）[illegible] 12 進出口船隻噸數表（附圖）

發售處　上海外灘中國銀行經濟研究室

民衆導報

週刊　今日出版

第五期目錄

中國革命失敗的原因　周一志
國際反俄戰爭準備與東三省　胡彥雲
中國一年來之國民經濟（下）　胡克宜
炮火聲中的檢閱　雨絲
糊塗關（民間戲曲解題之一）　老展
西湖春汛
黑色的菜票四幕（續完）　星夜
　馥泉譯
　黃愼之
一週時事述評
（A）國際事件
21 四國會議的悲慘的結果
21 軍縮會議的暗淡的前途
（B）國內事件
21 停戰會議的停頓
21 國難會議的空虛

每逢星期六出版　零售每冊三分　定閱全年一元二角　半年七角　國外全年四元　郵費在內
編輯　導民社　發行　上海[illegible]坊六二號

上海市民地方維持會收到救國捐公告 第八號

本會自四月三日起至四月八日止據收款各銀行錢莊通知共計收到救國捐大洋五萬四千一百十元〇五角四分連前總計共收到救國捐大洋七十四萬〇九百三十九元一角五分規元二萬〇〇五十兩〇四錢正合將捐款者之大名金額列左

青島市政府市商會二萬三千五百元青島市商會一萬〇三百〇六元五角二分又一萬元郭順君經募五千九百元（計二十戶大隆花行翟幼甫鄧仲和榮興號陳康山緯通紗廠新昌源新華洋行各五百元元利布號四百元陳星記鴻盛元龔子漁各三百元永豐金號廣維新降昌布號葉同盛紗號益盛紗號柳菊記各二百元劉榮章振德布號同興布號春記布號各一百元合計如上數）燕京大學抗日會一千〇五十元上海基督教戰區難民救濟會一千元

餘慶堂等六百元（計念二戶餘慶堂愼思堂各一百元趙祖詩陳灶記各五十元武功孫記崇雅堂朱愼德堂范王復德瞬瀛堂求志堂顧紱記陳英記蕭玉記陳菴記袁祖記葛蓮記各二十元張寶陳信記沈德記鴻永記姚仁記秦衍記各十元合計如上數）寶耀庭五百九十四元四角六分西湘濟五百元許衡會二百元漢口新民社一百六十八元七角六分中法學校學生愍勞團周壽房陳冬記各一百元安利洋行樂慶會二十一元八角瑞裕廠棧房同人二十五元匯昌當及同人十一元梁少瑜十元黃君墨吉年江性初吳正順張亨珠裴振新各二元李兌哉一元

中華民國念一年四月十四日

江浙絲業公債基金保管委員會通告

爲通告事，查江浙絲業公債第二次付息，前奉財政部令，每次劃歸國債基金管理委員會辦理，頃接該會函開，仍由會直接辦理，照財政部規定辦法，第二期息銀自上年十月十六日至本年一月底止，仍照週息八厘計算，二月一日起至四月十五日止，改爲週息六釐計算等因，除委託中央中國交通國貨四銀行代付息款外，合仰週知，特此通告

中匯銀行召集股東常會發給官息紅利通告

逕啟者本行定於四月二十三日（星期六）下午三時在本行召集股東常會，報告上年營業狀況，並議決分配官息紅利，屆時務希各股東惠臨爲荷，再自四月二十二日起至本行領取官息紅利，特此通告

太昌沙石號召集股東會啟事

逕啟者本號於去年組織以來，業已一年，所有一切進行事宜及各項收支與各戶往來，亟待結束，定於本月十七日下午二時至四時在本號內召集全體股東會議，屆時務請各股東準時出席，如有缺席者，卽作放棄權利論，除函通知外，合行登報通告

民國念一年四月　日

上海證券物品交易所股份有限公司第二十四次股東會延期開會公告

本所第二十四次定期股東會，業經公告召集於本年一月二十九日開會，適值國難發生，滬上交通阻礙，到會股東不足法定人數，遂當場決定延期，俟定有開會日期再行登報召集，不另發通知，茲定於五月一日午後一時在本所市場延前會開會，凡我股東務望必到爲要，前發之入場券[illegible]

理事長虞和德謹啟

新新公司 春季大減價

●新到存貨　特別犧牲大競賣　定價異常便宜

逢星期日全天照常營業

小東門

福安公司明天復業

本公司準於明日開市照常營業所有應時貨品異常廉價以備各界需要諸君光顧無任歡迎

南洋中學及分校復課招生第一次通告

本校定四月十四日復課，時局已趨和平，校內雖有臨時宿舍，目下已無須改爲通學，各生可以住校，〇本校復課後當有缺額，可補有志來學者，請於每日上午九時至十一時到華龍路外日暉橋西四十四號本校接洽，如試驗程度相當，卽可插入，額滿截止

生路華豐里房客公鑒

逕啟者自滬戰發生以來，本里房客相繼避遷，現已停戰議和，該里甚屬平靖，爲特通告各房客，如欲續租者，務希於本月念五日以前至姚希琛律師事務所接洽，逾期若無表示，以退租論，卽將房屋另行召租，幸弗自誤

姚律師事務所北京路一百號四樓

羅[illegible]堂啟

實業部中央工業試驗所製造防毒面具啟事

本所試製防毒面具業已完成，效用與德國出品相等，分將官用佐官用與士兵用三種，將官用者每具工料費十元，佐官用者每具六元五角，士兵用者每具四元五角，近因各地軍事機關及社會團體函電訂製，絡繹不絕，茲爲便於通函購置起見，特向南京電報局掛號，華文爲六一〇七（試），洋文爲Centralindlab，關於製造設備業經裝置齊全，已能大宗出貨，倘蒙採訂，請卽逕向南京下浮橋本所接洽爲荷，此啟

時代公論

第三號　四月十五日出版

時事述評
「上有天堂下有蘇杭」……………（的）
上海自由城及其他……………（達）
國難會議總評價……………（達）
現在中國經濟的統治階級……………何浩若
中國的力在那裡？……………薩孟武
建設與土匪……………葉元龍

折衷主義與中國政治……………楊公達
招商局的營業問題……………劉光華
急應建設的西南鐵道……………胡煥庸
從經濟上觀察中國的將來……………顧寶恬
生產教育與破產教育……………許恪士
教育界之總辭職……………程其保

通訊處　南京國立中央大學內
上海代售處　新生命書局及各書坊
另售每期五分　預定半年連郵一元二角全年二元四角

NOVARSENOBENZOL "BILLON"

法國老牌

皮隆氏九一四

梅毒聖藥　價廉功偉

治病强身　莫與比倫

諸君認明法國第一老牌「皮隆氏九一四」

以免危險而保安全

各大藥房　均有出售

中國總經理　上海　天津　漢口　立興洋行

各埠　卜內門洋鹹有限公司

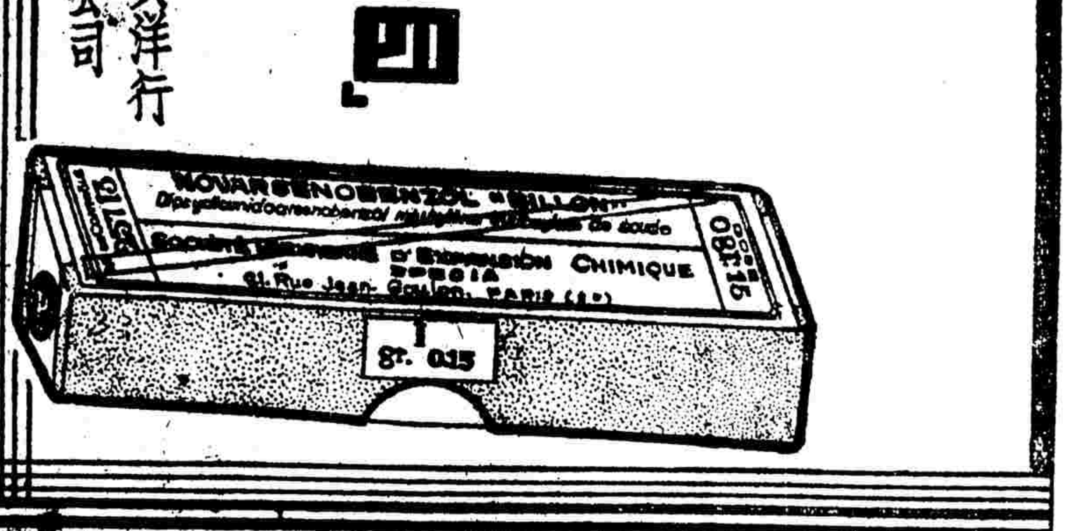

減免房租會 昨日發表告業主書

歷述減免房租有種種必要 望業主當仁不讓自動減免

上海市民減免房租委員會、昨召開緊急執委會議、出席曾志功、張一塵、孫鳴岐、汪曼雲、余華龍、顧文生等、由張一塵主席、討論事項、㈠發表告業主書、請加討論案、決議修正通過、㈡耕利花邊同業公會、請求加入、請核議案、決議准予加入、並函該會推派代表一人、㈢顏晋欽爲二房東逼收租金、勒令遷居、請求援助案、決議、交調委會辦理、㈣㈤㈥㈦路、㈧各團體推舉代表日期、擬請展緩案・議決、展期三天、議畢散會、該會發表告業主書如下、

▲告業主書　慨自滬變發生以來、於茲二月餘矣、忠勇之十九路軍、抗戰衛國於前敵、熱烈之全市民衆、罷市禦侮於後方、以極大犧牲之代價、換得中華民族光榮歷史之一頁、風聲所播、舉世震驚、夫豈偶然事耶、乃者友邦興起斡旋和平、吾人於和平呼聲不絕如縷、繁榮市面一蹶不振之時、忍痛開市、勉維大局、而經濟之竭蹶、商市之凋零、困苦掙扎、其不瀕於危殆者幾希、開源節流、其來有自、高貴之房租、要求作暫時之減免、實爲我全市市民迫切而合理之要求、抑亦非此不足以調濟社會之經濟、扶植市面之恢復也、或者以爲衣食住行、爲人生四大要素、而於衣於食於行、未聞倡言減免、而獨及於住、似非出之公允、不知節衣縮食、安步當車、吾市民已安之如素、高貴之房租如受桎梏而無可避免、不求減免、焉得謂爲事理之平、而在此民生凋敝之秋、亦何以應付此巨大之負擔乎、且也地價之增高、維繫於社會之繁榮、總理孫中山先生、於民生主義講演中、言之綦詳、本市地價十百倍於窮鄉僻壤者、莫不爲我全市市民經之營之所得之結果、丁茲市民受戰事影響、創鉅痛深之時、我業主對於租戶房金、作自動之減免、要爲人類互助之正義、而況市民之掙扎維持、正所以保持業主之產權與利益、否則、市民以無法安居、去而之他、不將回復至數十年以前之狀態耶、忍痛於片時、企圖於將來、高明各業主、當必有鑒及此、就法例言、民法債權編、關於租賃部份、曾有當事人聲請增減租金之規定、故以無力履行契約、而要求暫時減免、自亦合法之舉動、不能謂爲逾越常軌、剝奪業主之產權也、或又以爲戰區房租固應減免、而租界居民、則未受戰事影響、且有增加房租、而且容易出租因而獲利者、似不應受此待遇、斯更爲皮相之談、吾人試閉目靜思、罷市禦侮時之有形損失、以及戰後經濟之衰落、市面之清淡、失業之衆多、事實呈於吾人之眼簾者、非受戰事之影響而何、而減免房租、又非僅出諸二房東之要求、三房客自亦享此同等權利、更查租界房屋、在戰事發生時之所以容易出租者、此無他、逃難者多耳、逃難者得租界一席地、以爲護身之符、刼後餘生、其窘迫之情狀、概可想見、而忍痛負擔高貴之房價、正苦告訴無門、要求減免尤爲迫切、而況京杭二地、不過受戰事間接之影響、早已實行減租、安慶亦聞風繼起、則受直接影響如滬地、何得謂爲不應受此待遇耶、本會負要求分別減免房租、藉維市民擔負、以恢復繁榮市面之使命、職責所在、用敢臚陳事實、爲全市市民請命、如業主自問良心未泯、則應當仁不讓、自動減免房租、則公道所在、無待繁言、敢佈區區、維希公鑒、

工部局 總董發表意見

越界築路應進行協商 更謂華軍不應駐滬區

大美晚報云、貝爾君自被選爲工部局董事會總董後、即對記者發表簡短談話、貝君之言曰、現無人欲復見過去五年中政治之窳敗情形、越界築路上、中外巡警互爭管理權、此種無謂而又不尊嚴之競爭、實不應再令其開始、關於此事、應請中國當局開始與租界當局作友誼的協商、工部局新董事會必竭力以扶助所提議之上海爲不置軍備區之計劃、中國軍隊駐紮於號稱和平商業區域之四周、在過去數年中、實足以造成糾紛、凡愛好和平之人民、均不願此種事件之復作也云云、

納稅會函工部局 勿高估房租

鴻慶里房客請糾正 納稅會請發還浮收

上海租界納稅華人會昨函公共租界工部局總辦云、逕啓者、據張見厚函稱市民向住新閘路鴻慶里B一二九號、現工部局改爲一四〇里B三號房屋、每月房租五十元、由甯波錢業公會公產經租賬房收租、向納工部局每季總捐二十一元、今年春季忽增至二十三元五角二分、殊爲不解、一再力爭、該局置之不理、當經函請該局公益賬房實地調查租金、是否市民謊報、希圖少納捐稅、若果謊報、願受法律制裁、亦當若干倍罰、每日仍當收捐人收捐、[illegible]遂照二十三元五角二分付去、該局如此任意加增捐稅、破壞歷來定章、不問事實、一意孤行、界內市民咸抱惴惴、貴會爲市民之保障、爲此不揣冒瀆、專函請求、務祈轉請工部局總辦、實施糾正、徹查估高房租、總捐認爲加捐之實、殊屬不當、本會一再向　貴局表示不能辦理、據函前情、貴局捐務處仍行上下其手、不特納稅人員不應負之責任、且流弊甚多、相應函請查照、[illegible]

黃秉衡 辭航署長

昨日來滬

軍政部航空署長黃秉衡氏、已二度向軍政部呈請辭職、雖經挽留、惟氏辭意堅決、並於昨日由京杭國道轉乘滬杭車來滬、聞氏遺職、有仍由張惠長繼任之說云、

滬西越界築路

係滬戰發生時所築 交涉迄今尚無結果

滬西法華區安和寺路喬敦路於民國十三年冬英工部局乘我齊盧戰爭之際、係越界所築、兩路東端毗連法之霞飛路、英之海格路、惟中間尚有潨李涇河道所隔、故路形雖成、而野草叢生、車輛不能通行、近年以來、英工部局在安和寺路中段(東至哥倫比亞路西至觀音寺)舖作柏油路面、豎立電桿、裝置水管、並派武裝巡捕多名、在哥倫比亞路安和寺路一帶往來梭巡、一切建設、晋爲週到、現在該路兩旁外人住宅櫛比、雖經該區市政委員楊洪鈞及市公安局六區三分所所長劉雲舫再三派警阻止、並分呈市府請求嚴重交涉在案、距英工部局於一月二十八日倭寇犯境之時、即派英兵在滬西一帶佈防、一面雇大批工人將安和寺東西兩段、(東段哥倫比亞路至海格路西段觀音寺至凱旋路)及喬敦路北段、(自蔣更巷英兵駐守處起至海格路止)路面舖作堅厚之煤屑、並在李潨涇河上(即法華東鎭衆安橋之東交通大學後面)建築馬路橋一座、剗已工竣、曾經楊委員劉所長呈請市府轉向該領嚴重交涉、迄無結果云、又訊、市公安局據六區任署長呈報、滬西白利南路億定盤路旁、(即越界築路)發生卡車撞入行人道傷衛入念八號成衣舖、并撞死孫鏡祥、撞傷劇鷝氏一案、不料被靜安寺捕房派出之三四〇號西捕將被告朱長清拘去、并將肇禍之孫鏡祥屍體及劇鷝氏一併車去、如此越界干涉警權、曾派徐巡官前往靜安寺捕房交涉、拒該捕房强詞奪理、拒絕提犯、要求據理交涉等情、昨聞溫局長[illegible]

航政局商定大來輪 載留日僑胞歸國

現僑胞已集中橫濱候船

自中日戰事發生以來、所有旅日僑胞、莫不惴惴自危、留學生及富有者均已紛紛先後返國、其小本經紀、亦由招商局之新銘輪運回一批、惟滯留三島者、則猶有若干、外交部因特咨請交通部轉飭上海航政局及航業公會、與美商大來公司磋商、由該公司輪船行經橫濱港時、將吾僑胞便載回國、該局奉令後、已於昨日由奚定謨局長親與航業公會及大來公司商洽、並籌備一切、日內即可妥就實行、現旅日僑胞、已奉令集中橫濱港、以便屆時登輪云、

絲廠業衰落後 今春收繭者裹足

農民生計堪虞

各業忍痛開市後、獨全市一百十三家單雙宮絲廠、復業者仍寥寥、新聲社記者、昨特往訪絲廠業同業公會主席沈驊臣氏、叩以絲廠業近況、據云、連年不振已瀕破產之絲廠業、而廠址又大都在戰事區域、經此浩刦、何堪收拾、迄今勉強開工者、僅公共租界怡和、綸元、綸祥、信昌、暨南市同益、寶泰仁記等六廠、但現因美國絲市塲日絲任意跌價、以致華絲市價大跌、每担僅合華銀四百八十兩、而每担成本須一千兩以上、以致交易停頓、今年各處農民、正在忙於育春蠶、但本市各絲廠、組織前往收買繭子者、均爲裹足、故春蠶繭價、勢必大跌、農民生計、影響匪淺、

戰後人口漸減少

市公安局調查報告 作戰區內無從統計

滬上自日軍侵犯以來、生命財產損失不貲、茲據市公安局戶口調查報告、二月份戶籍二一八、零九零戶、人口爲一零六九、九五九九人、而三月份戶籍爲二一六、八四三戶、人口爲一零六四、五四零人、二三兩月份比較、戶口減少一、二四七戶、人口減少五、四一九人、至於特別區域內公共租界本國人口九七一、三九七八、外國人口爲三六、四七一人、法租界本國人口爲四二一、八八五八、外國人口爲一二、九二二八、本埠全市人口總數爲二、五另七、二二五人、以上戶籍人口、華界方面爲市公安局一二三六等區及特別區非戰境內所調查、至於作戰境內如閘北四五兩區及吳淞七區等處均無從着手調查云、

市商會 慰勞孫旅

市商會見報載四川旅滬同鄉會爲八十七師二五九旅旅長川人孫元良、徵求軍需、爰特代爲徵募、於昨日將所集物品、滿裝五卡車、送南京僑務委員會、請轉交該同鄉會轉交前方、計跑鞋五百雙、水壺五百隻、毛巾一百打、線襪一千二百雙、雨衣八百五十件、又訊、中委何香凝氏、以孫旅長係黃埔畢業生、曾問道於先夫廖仲愷、昨函該旅勗勉、文云、元良同學轉前敵將士、倭奴侵略野心未死、旣據東北三省、復佔我申江土地、嘆我大好河山、今非昔比、焚燬我多少城市、慘殺我多少同胞、爾等係血性軍人、當爲我民族雪此奇恥大辱云、

永安紗廠 昨遭盜刦

損失四千餘元

本埠公共租界麥根路永安紗廠於昨晚七時四十五分突來三盜、各持手鎗、禁勿出聲、刦去鈔洋四千餘元、擕贓出門、乘坐運貨汽車疾駛而逸、臨行開鎗一響、幸未傷人、追捕房派探趕往、盜匪已遠颺無蹤云、

招商局決心整頓

借債千萬整理業務 裁撤冗員取消雙薪

招商局決向中國營業公司借款一千萬元、聞其用途爲整頓業務、該公司爲本埠經營地產大商家、係外國人組織、其借款辦法、聞以四馬路口地產一區爲抵押、借款九五實交、另除手續等費、聞此借款成後、尙擬續借兩筆、計三次共爲三千萬元云、交通部以招商局經費支絀、訓令該局、實行緊縮、據該局負責人云、本局自李元履任以來、抱整頓局務之決心、日前接交部訓令、着取消年終雙薪、革除分局包辦、考核全體職員、裁撤半數、李氏奉令後、對於取消年終雙俸、裁撤冗員、已抱決心整頓、遵照交部計劃實行、不顧一切阻碍云、

社會局 令舉辦工人儲蓄

暫行辦法已奉行政院公佈 本市施行細則正在擬訂中

實業部因我國工廠工人儲蓄法、尙未公佈、在此失業恐慌極度嚴重之際、關於舉辦工人儲蓄、刻不可緩、而工廠法第三十八條及工會法第十五條所規定、又嫌簡略、故經該部依據各該法之規定、擬訂工人儲蓄暫行辦法、呈奉行政院公布施行、本市社會局、於奉到訓令後、昨將前項辦法、通令各工廠工會、一體知照、茲分錄全文如下、

▲通令　社會局昨通令本市各工廠工會、舉辦工人儲蓄云、爲分知事、案奉市政府第七一四號訓令內開、案奉行政院訓令第九一八號內開、爲令知事、查工人儲蓄暫行辦法、業經本院制定、以院令公布、應即通飭施行、除分令外、合行發仰該市政府即便知照、並轉飭所屬一體知照等因奉此、合行抄同上項暫行辦法、令仰該局、即便知照、並轉飭所屬知照等因奉此、除另行擬訂本市施行細則、呈由實業部核准施行外、合行抄同上項暫行辦法、令仰知照此令、

陣亡將士遺族撫育會 昨開執監聯席會

衛國陣亡將士遺族撫育會、於昨日下午四時假甯波旅滬同鄉會四樓、舉行第二次執監委員聯席會、到張之江、許世英、袁履登、何香凝、杜月笙、楊庶堪、朱子橋、屈[illegible]、李子裁、張申之、任矜蘋、潘序倫、葉競秋等四十四人、主席許世英、紀錄朱維獄、㈠何香凝提議、先行開辦一小學校、以便陣亡將士遺族子弟得免失學案、(決議)先[illegible]

招商局監督處 開始辦公

陳孚木尙在京

招商局奉令改組後、總經理李國杰業已視事、監督陳孚木病愈後、原定十一日就職、現因交部電囑晋京辦理電信工程師糾紛案、以致展期、至於監督處秘書科長暨事務員等、均已派定、秘書爲會惠文、科長朱遂玄、並以該局三樓原爲五線台暨稽查處、暨爲監督處、於前日起先行辦公、至陳次長就職日期、須俟其公畢返滬後再定云

市民 提倡國貨會常會

上海市民提倡國貨會、昨開第十二屆第十六次執監委員會、出席徐緘若等十六人、陳翊廷主席討論各案如下㈠蒙報閘北國展會損失案、議決先行彙集各廠、塡報損失數額、推員審查核實後、呈報社會局、并公推陳炳輝陳翊庭徐緘若張賡張賚善方則閔沈友瑜等爲審查員、㈡汕頭潮梅國貨會、舉行國展會、函請領導滬廠參加案、議決先行復函、并附部頒章則、一俟時局平靜、即行召集各廠、準備組織、如期參加、推廣西南銷路、㈢援助吳淞案、議決函請上海地方法院、秉公早期審理、保障人權、并公推陳翊廷前往慰問、面勉繼續努力工作、㈣國產搪瓷營業所改推代表撫負執委職務案、議決通過、㈤華通電泡廠請廢除審書案、議決查案照章函復、㈥調查本會會員閘北工廠被燬實況案、議決交調查科於最短時間詳細查復、以資設計救濟扶助進行、㈦設計乘機宣傳國貨案、議決交宣傳科設計進行、并分函各省市縣國貨團體、積極加緊提倡國貨宣傳工作、[illegible]案、(決議)推吳山等七人、分別負責辦理、㈡定期招待報界案、(決議)交常會定期執行、㈢加推吳經熊、屈文六、潘序倫三君爲設計委員案、(決議)通過、㈣應致函南京僑務委員會、請調查海外華僑各機關、請其舉若干人參加本會案、(決議)通過、應由會分函華僑聯合會、華僑經濟會、將本會宗旨向華僑宣傳案、(決議)通過、㈥推舉各省代表、以便分別調查案、(決議)通過、

平各團體代表 今日赴前方慰勞

凌昌炎擕旗面兩前往

北平各民衆團體、于日前公推代表凌昌炎君南下、慰勞前線抗日將士、並特製旗兩面、分贈我抗日殺敵最烈之十九路軍及第五軍、凌氏已定今日由滬轉赴前方、晋謁蔡張兩軍長、面贈兩旗、並慰勞兩軍將士云、

工部局救火隊 報告二月份火災

損失計達三十餘萬兩 因火死五人傷三十餘

據工部局救火隊主任迪生氏二月份之報告云、是月接受召喚共九十三次、失火處所所蒙之危險共值一千七百餘萬兩、實損失只卅二萬餘兩、因火喪生者五人、傷者十六人、是月之火、大多數與亂事有關、其中最主要者、厥爲廿一日北四川路麥拿里之火、是日下午七點七分、虹口隊得一日本送信人通知、即行出發、及至該處、見有若干座西式屋、在焚燒中、因即施救、奈砲彈落下不絕、隊員避免不便、不得已、下令回站、迨八點二分、有日本海軍一員、來站報告云、該處砲擊已停、而火勢更烈、該隊遂又出發、甫至該地、砲彈又紛紛下落、送有隊員西人二員、華人三員、被碎片轟傷、乃下令向隊中受傷者四人、由機車送回、二人經日海軍施治、其後均送往醫院、二月份救護隊之工作、緊急股、共接召喚一百十次、護送傷者一百六人赴醫院、其中由於戰事者、計槍傷二六人、炸傷五五人、刺刀傷十一人、其他五人、此外馬路上失事十六人、急病十二人、毆傷九人、[illegible]傷五人、煤毒二人、鴉片毒一人、病情不明四人、其他十八人、又醫院股[illegible]

法租界破獲 販毒機關

兩處獲念餘人 併解法院究辦

法租界總巡捕房政治部事處查緝班據密報稱有反動份子匿居西自來火街瑞福里十七號、希圖私開會議云云、當由中西探員按址前往密查、結果並無反動份子開會事宜、惟查悉該屋私造紅丸、秘密出售、當搜出大批紅丸及白粉原料數大包、並拘獲屋主小山東一名及同夥二人、均帶入捕房候解法院究辦、又該政事處查緝班於昨日在東新橋街寶興里七號破獲烟間一處、當場捕獲烟客二十四名、經手人二名、烟槍烟膏共數十件、一併帶入捕房候解地方法院究辦、

麥克諾登 歡迎華董

工部局卸任總董麥克諾登少將、日昨以函分致華董虞洽卿、徐新六、袁履登、胡孟嘉、劉鴻生五君云、頃聞執事重行當選、爲董事會之華人代表、敬賀敬賀、執事及執事之同僚、協助董事會解決多數問題、特別在過去數月內之努力、其於本界[illegible]實可感、深信鄙人之繼任者亦必得同等之輔佐也云云、

被拘同胞 又釋二人

本市戰區難民臨時救濟會前因據報尙有難民在日軍拘禁中、經該會派員向日領事方面要求釋放、昨(十五日)午由日領館電話通知該會、允即釋放潘經芳楊根泉二名、當由該會派員驅車前往接回、即分別遣送回家云

同文書院 準備開學

滬西徐家匯東亞同文書院擬於二十左右即行開學、本期學生五十餘人、前晚六時又來滬學生七十八人、各情迭誌本報、茲悉本學期五十餘學生准予提前畢業、以便送往東北充任叛逆機關譯員及僞吏等職云、

英少青 詐欺被捕

昨解英公堂審訊

英國人少年求哲夫(譯音)今年十七歲、因無正當職業、在靜安寺路一帶詐欺、現被該管捕房西探將求哲夫捕獲、昨解英公堂訊問懲戒云、

縣府昨開 區長會議

上海縣政府于昨上午十時開第二十四次區長會議、到各區長及縣府祕書葉德輿、縣保衛會代表許毅等、主席縣長嚴愼予、紀錄胡恭壽、開會如儀、議決各案、㈠縣長交議、奉省保衛委員會令飭依法推選區保衛團團長、不得由區長兼任、應如何遴辦案、議決先由各區選兩人報縣核辦、㈡第五區長提議、前定辦理救濟無利借貸案、實行爲難、可否照舊辦理平糶、請公決案議決、(甲)提存辦理平糶積穀款照舊平糶、(乙)前次決定辦理救濟無利貸款案撤消、

蔡先忌升任 商品檢驗局長

盧印泉任副局長

實業部上海商品檢驗局局長鄒秉文自調任後、該局局務、由副局長蔡先忌代打代行、近蔡氏已奉部令升調正局長、遞遺副局長職、已另委盧印泉就任、

工部局總董 致謝英司令

日前萬國商團檢閱、由英國駐滬防軍司令佛來明氏擔任檢閱官、頃工部局總董函致該司令云、本月十號、上海商團舉行年期檢閱、承蒙閣下分神光降、擔任檢閱、敝局無任感謝、相應函達、敬希鑒照云云、

曾載仁失蹤

戰事前後無下落 尋獲者酬洋五十

曾載仁字吉之、肄業上海醫科學院、住北四川路底橫濱橋附近含四德六十號、身材短小、而鼻高、自戰事發生後、不知下落、[illegible]

勞心与勞力

這是古人對人的一句話、人的階級不同、體育上的區別、當然亦有分別了、因爲勞心的人是操勞心計、勞力的人是運動體魄、閣下不是勞心階級的人嗎、你每日處理事務覺有神衰腦弱嗎、心跳失眠嗎、胃呆力乏嗎、積勞虧損嗎、若是有的、這「人造自來血」是補心血生精髓的聖品、購服自有絕對效驗、每大瓶洋二元小瓶洋一元二角

自來血

五洲大藥房發行

製造・純用國產藥材君臣佐使配合精當
作用・主在防疫消暑化食理濕清脾醒胃
主治・能治中暑中寒胃腸積食船暈酒醉
用法・常服食後二三丸既病頓服十數丸
試驗・取丸咀嚼立即化生津液毫無渣滓

上海中法藥房總發行

感謝名醫顧允若

七子山 [illegible]

精神 戒烟

廣告欺人 大誅地滅

[illegible]

醫士 朱南山 遷回開封路原址通告

本診所地處公共租界交通恢復自即日起同孚小南鶴皋仍在開封路同興里四八三號照常應診門診時間上午七時至下午二時止電話四三五八二號 掛號處啟

拜耳 阿司匹靈

風火牙痛

正如白刄相加

風火牙痛、寢食俱廢、處此境地、惟望拜耳阿司匹靈藥餅、一顆神通、試服一二片、當可解除痛苦、恢復原狀、因拜耳阿司匹靈、止痛如神、退熱絕速、且不傷脾胃、安全可靠、

各大藥房均有出售

時事新報言論版

社評

上海銀行存放款情形

最近中國銀行發表其二十年度營業報告，於行務之發展，工商之趨勢，言之綦詳，足爲社會南鍼，本報已有所論列，今者，上海銀行刊印歷年存放款小冊子，分拆比較，一目瞭然，是雖僅屬該行之一種營業統計圖表，然而該行之所以公開其營業狀況者，要非無故，蓋我國工商各業，每每祕密其經營之內容，惟恐同業之競爭，此不獨金融業爲然，其敢於以其經營內容分拆比較，惟恐人之不明瞭者，上海銀行抑亦有意於打破此固習歟，顧銀行者受人之委託，代管資金，同時亦應爲社會謀福利，該行素以服務社會爲宗旨，則此經營內容之公開，抑亦爲其服務社會之一端歟。

惟近代社會各級人士之所以爲社會所信用者，不其銀行之所以爲社會所信用者，若其運用不得其道，則足以擾害金融而有餘，故一方面社會委託保管資金，同時銀行亦應運用其資金以扶助工商業之發展，上海銀行存款之增，世有定評，於民國四年開辦時僅五十七萬餘元，民國二十年增至一萬二千四百九十六萬餘元，若擁有鉅額存款，未能爲適宜的運用，而徒謀一行之利，則未爲社會之福，況在今日公債數額之鉅，利息之厚，甯復顧及工商各業之榮枯，乃該行不爲利誘，不爲威脅，依然從事於工商各業之放款，其民國四年放款總額僅七十六萬餘元，佔存款總額百分之一百三十一，民國二十年增至一萬零三百三十四萬餘元，佔存款總額百分之八十三，其間比率最高時有百分之一百二十五，最低時亦有百分之七十二，工商各業在近年不振時期中，其受惠固極大也。

銀行信用增加，不獨於其存款數之增加，可以覘之，尤其受信之範圍愈廣，則存戶數亦愈增，該行民國四年之存戶不過四百七十四戶，至民國二十年乃增至三萬四千五百三十五戶，歷年有增無減，從可知該行之信用有進無退，其放戶之增，足證社會工商各業得益之普遍，放戶在民國四年僅有五十九戶，即受其惠者爲數區區，乃民國十九年增至二百九十六戶，已五倍之，民國二十年復增至七百零三戶，工商各業之受其扶助者益衆，該行服務社會之精神，誠工商各業之福音也。

銀行放款之普及，使資金能爲潤澤社會之用，但亦不能不注意其受惠者何人，蓋範圍廣泛，孰者應予接受，孰者應予擯拒，其權操諸銀行，若完全以利益之優厚與否爲斷，則其結果必使沒卻扶助工商各業之真諦，茲從該行之放款職業類別比較表（二十年十一月份）而觀，定期放款以經營飲食品之工商業者爲最多，佔全部百分之二三‧一七，活期放款以金融業爲最多，佔全部百分之四一‧七八，其餘往來存款透支以飲食品業爲最多，佔全部百分之三〇‧〇九，活期存款透支以金融業爲最多，佔全部百分之二一，其活期放款及活期存款透支之所以以金融業爲最多者，蓋易於收回，而其定期放款及往來存款透支之所以以飲食品爲最多者，蓋該行放款既以扶助工商業爲前提，飲食品一類之中，包含糧食麵粉南北貨糖鹽茶葉各業，其他綿絲綢布各業，亦爲該行重要主顧，更以其抵押放款之押品分類而觀，二十年十一月份亦以商品押款爲數最鉅，佔全部百分之四一‧三二，觀此可知該行以扶助工商業爲主，與社會關係愈密切，則該行之營業愈發達，銀行爲社會經濟之樞紐，決無與社會相離而能生存之理，察之該行，因果灼然可覩矣。

從過去之該行存放款情形而觀，吾人自當贊美該行之能爲社會服務，工商業所受該行利益之溥，惟最近上海事變之後，百業凋敝，其有賴資金之援助以謀復興者，不知凡幾，該行既以服務社會爲責職，其必謀更迫切而偉大貢獻乎。

時論

讀「上海銀行歷年存放款情形」書後

李耕時

天下種種罪惡，都是守祕密守出來的，有祕密外交而後有歐洲大戰，有祕密借款而後有念一條件，有秘密會計而後有貪贓自盜的官吏，推而至於商界有種種說不盡的又祕又密的勾當，而後鬧出種種揩油，投機，虧空，破產，清理，上吊，跳黃浦等等花樣，害了自己，又害了別人，更害了全體社會，並且受了害以後，自己別人和全體社會，都會莫明其妙，知其然而不知所以然，前車覆在永久性的烟幕彈中，連『鑒一鑒』的機會，都沒有，推原其故，豈非爲祕密所害，所以我以爲天下一切事情，不管好壞，若能都公開起來，那麼，本來壞的事情，不致如空谷的玫瑰花一樣，永遠沒人看見，苟能這樣的事事公開，社會上種種失敗，種種糾紛，或許至少要減少一半。

上海銀行最近出了一本，本行歷年存放款情形的小冊子，將該行自創辦以來，各種存放款情形，自歷史方面，自種類方面，詳細無遺的和盤托出公諸社會人士的瀏覽考察，這種公開不守祕密的精神，可謂實獲我心，而值得研究經濟學者的無限贊同，因爲任何人的生活，不能不和金融界發生關係，小一些鈔票支票，大一些期票匯票，輕一些做存戶，重一些做股東，金融界的活動都和社會上任何人士的利益有關，再進一步講，金融界的生命，就築在社會上人士的信任上面，假如人家不相信一金融機關，他的生命就可立刻壽終正寢，那麼金融界爲不辜負社會人士的信托計，爲維持社會人士的信任計，照理應將種種活動，詳實的報告社會人士一下，不應吞吞吐吐，諱莫如深，若除一張最簡單的貸借對照表，可勉強公佈外，其他均有難言之隱，又何怪人家稍聞謠言，便信以爲真，引起種種不必需的擠提擠兌乎，此次上海銀行能把存放款情形，和盤托出於社會人士之前，足證受「社會人士的信託，能有相當的交代，並未躲於漆黑一團的祕密之中，幹種種不應幹的勾當，我知道其他銀行，能如上海銀行的可把存放款情形報告者，或亦不在少數，倘能聞風興起和上海銀行一樣的把存放款情形報告大家，那麼金融界不必有的祕密，可完全消除，而華商金融界的地位也，可提高不少了，此應予贊同者一。

在經濟學家立場看來，我認爲上海銀行，此舉也非常有益，要研究種種經濟問題，須有確實可靠的資料，在任何科學中，不根據事實的思想，是永遠站不住的，可是因爲中國商界方面，喜歡祕密的緣故，所謂事實，往往只有含糊的影象，而沒有準確的數字，所得結論，每致差以毫釐，而失以千里，並且因爲缺乏可靠資料的緣故，不得不借重於舶來學說，來研究一下，明知中國和外國的情形，有些兩樣，不可一概而論，但因爲無法獲得精確的材料的關係，只得將就一些，倘若金融界及其他經濟機關，肯自動的供給可靠材料，俾研究經濟學的人，得脚踏實地去考察，那麼，中國經濟學術的進步，豈致如今日的遲緩，此應予贊同者二。

我把這本小冊子瀏覽一遍以後，得到兩種很深的影象，第一，是該行進展的速度，該行於民國四年開辦時，存款不過五十八萬元，放款不過七十六萬元，到了民國廿年（即十六年以後）存款至一萬二千五百萬元，放款至一萬零三百萬元，十六年之間，存款增加二百十五倍，放款增加一百三十五倍，這種速度，在國內罕出其右，在此數十年來兵亂天災之中，能有如許成績，實屬不易，第二是該行的經營，確合乎商業銀行經營的原則，商業銀行經營的原則大者不外有三，一爲穩健不投機，二爲資金運用富於流動性，三爲確能補助工商業，從這本小冊子的數字上面，均可證明該行的經營方針，確能依此三原則而行，試略爲舉證如下：

㈠穩健不投機，該行放款，從前超過存款，近數年來則放款適在存款以下，可見該行於準備方面，日益注意，並且放款裡面，押款居多，押款裡面，可立即變賣的商品居多，業務上危險減低至最微，有大利而富於投機質的證券，不過佔押款總數百分之十五，有利不貪，具見該行經營政策之穩健。

㈡資金富于流動性，廿年十一月份該行有活存五九‧〇一三‧五五五‧四五元，定存四四‧一七三‧五七七‧六五九元，定存如許之多，若爲貪圖高利計，儘可多做一些定放，可是該行的定放，不過四‧五七九‧九二五元，再加上比較定着性的廠基押款一〇‧二九一‧二〇八‧〇〇〇元及房地產押款七‧一六〇‧四一二元，共不過二二‧〇三一‧五四五元，只抵定存的二分之一，此外所收的款都富有流動性，例如押款五千萬元中，二千萬元便是商品押款，而可以在短期間內了結的，資金既這樣流動，該行當然有隨時應付的能力。

㈢確能輔助工商業，該書下半部，係本行存放款之横的分析，將各種放款的戶頭及金額，加以職業的分析，從這種統計上，顯見該行放款百分的九十九，是放在工商業上的，官廳和其他公共機關的放款，連百分之一還不到，此外於押款方面，也以商品爲大宗，該行素以補助工商業爲宗旨，可謂知而能行矣，在工商業中該行放款最多者，爲飲食品業，如米業，粉業，糖業，鹽業，蛋業，烟業等，次爲紡織業，及金融業，棉紗工廠，該行尤多補助，在商品中該行所做押款，以花，紗，糖，米，麥等爲多，可見該行對于民生必需品的工商業，尤加注意，這也是一件可以欣慰的事情。

這幾年來國內的工商業，日就衰疲，入超日益增加，去年竟達五萬萬兩之譜，而以補助工商業爲天職的銀行，還是大多數行浸淫于公債套利之中，表面上蒸蒸日上，實際裡一些輔助工商業的工作都沒有做，這種名不副實的空架，到了九一八東省事變以後，公債大跌，才完全暴露，鬧得滿城風雨，焦頭爛額，回想當年套利之洋洋得意，豈不要啞然失笑，上海銀行，獨能始終如一，以輔助工商業爲職志，屬難能可貴，確可說是庸中佼佼，我知道也有不少銀行，和上海銀行同一職志的，但我也知道或許有不少銀行，要幹投機買賣的，因此我希望全體銀行，都和上海銀行一樣，向輔助工商業的一條路上去努力，而勿再向公債或標金上面討生活，任何機關的存在，都有相當目的，若失去了目的，就沒有存在的資格，商業銀行的目的，就是輔助工商業，若不以此爲經營的目的，遲早終要關門大吉，而永遠以此爲目的的銀行，遲早終會得到社會人士的信任，而光大發展起來，讀了上海銀行的存放款情形，實大足發人猛省也。

通信

松江銀行倒閉案之糾紛

主筆先生大鑒，敬啓者，前閱貴報四月八日時論，貴報錄登松江縣政府更正一函，按諸事實，未盡符合，鄙人等因有債權關係，不得不辨，查松江銀行於二月十日倒閉，虧欠公款三十餘萬元，私款四十餘萬元，行長謝良達逃匿無蹤，行董張嘯眉倪汗忱等，均係縣商會理事，即以本人爲清理委員，一面呈報主管各廳備案，經債權人委託羅鉞劉之謀張祉傑陸亮四律師函縣否認該行職員韓稱賬冊文件，已被縣府封存，縣府則稱已飭縣商會保管，商會則稱已奉縣令辦理，互相推諉，拒絕查封，法院復一再函請縣府移送證據，復稱現奉實業廳指令清理，是以行政牽制司法，命令變更法律，致訴訟無從進行，法治前途，不絕如縷，債權人迫不得已，於三月十六日電請省府飭縣迅速移送證據，以利訴訟進行，奉第四五九號省批，（代電悉，查松江銀行倒閉一案，經飭據民實財教四廳會呈，業已電令松江縣將嘯眉等看管查辦，一面將封存該行財產，從速清理在案，所稱該縣拒絕移送賬冊文件節，究屬如何實情，候令縣查覆察奪，此批，）是月十九日，又電請省廳將松江銀行倒閉案各重要證據，電縣移送法院，以杜流弊，奉財廳批，皓代電悉，此案現據松江縣長電請移送法院解理前來，業經本廳會同民實教三廳電令該縣長准予照辦，並飭將張嘯眉倪汗忱周鐵橋三人一併移送法院偵查，仰即知照，此批，同月三十日，縣長及張嘯眉等正在該行開會，當場由債權人代表，面請縣長遵令看管，以防逃匿，詎縣長仍以體面攸關，尚須電省請示爲辭，即晚債權人復電請省府嚴飭該縣長執行省令，奉第五〇〇號省批，電悉查該行董事張嘯眉等負有重大責任，業經飭據民財教實四廳會呈，已電飭松江縣看管查辦在案，何以延未遵辦，所呈是否屬實，候令財政廳查復飭遵，仰即知照，此批，仰見省廳對於本案大公無私，尊重法紀，該行賬冊文件，已令該縣移送法院，但至今尙未移送，該行負責人員已飭該縣看管查辦，但至今並不看管，事實具在，豈能掩飾，用特函懇貴主筆將此函登入貴報，藉明真相，不勝盼切，謹頌撰安，松江銀行債權人柏觀瀾朱廣涵朱敬呂張佐劉等一百四十八戶公啓。

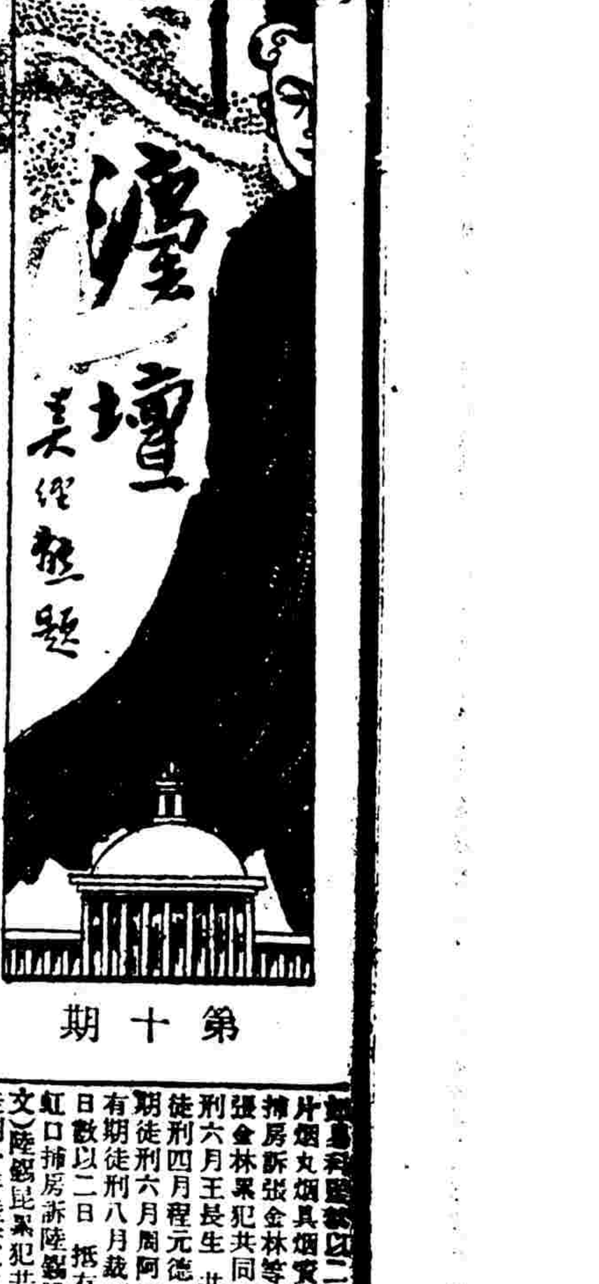

第十期

討論

法治的希望

（亢侯）

在目下的中國，要講法治，要憑法律，實在難說，實在不願說，只有悲哀與憤怒，以我躍入這個社會二年來的經驗，把他簡直了當的歸成了下面幾項希望，請社會人士，慎重精密底去想想，我總想沒有人說這是沒有意識的吧，或者有人說，這是我有感而發的，亦未可知，㈠訴訟人等遇有案件，要請律師的，總希望你們不要問『貴律師同這個法院裡的人，有認識要好的麼，可以想想法子麼』的一類話，但是須要問，『我這件案子，在法律上，究竟得如何結果，有無爭執的餘地』，等類似的話，照此辦法，一可得法律上的認知，二可免除被人挾而圖利的機緣，三可以探知律師的見地，與案件的進行，和判決的結果，是否符合，㈡律師界被人委任辦理事務時，總希望你們貫實底告訴他們，這案件的法律點，和利害關係，當你們在法庭上提出合法的證據及言論，而被法官阻止拒絕時，請你們要爭定了十二分的勇氣，不要噤若寒蟬，委屈求全，長成了他們的傲氣，㈢法官們的工作，是神聖的，但是要用純潔的思想，公平的心理，來解決一般困於訴訟的人民，憑法律，來審判案件，萬萬不要執個人成見與意氣，來辦理案子，假使你們覺得做法官是清苦的，總要以國家付託爲重，勉爲其難，否則，逕行辭職，他就總不要圖利枉法，方顯得出你們來去光明不失爲中國司法界中的一個清白人，正直無私的一位大丈夫，㈣執掌任免法官權人員，在地位上是高級，在權威上是偉大，希望你們不要將這全國神聖的司法，被你一個人作爲情誼權利上的代用品，來剝奪人民的幸福，總要量才爲用，重質不重情，更須要將法官的功過，切實的考查，準定了他們的升降和賞罰，庶几勞者無怨，惰者知警，㈤行政大員，你們當然是和司法分開的，但是你們的勢力，往往有侵入司法的危險，你們在行政方面，已享受了富貴，總要不再將這清苦的司法事業，被你們來犧牲了她的清白，簡單一句話，凡是屬於司法的事件，請你們不要問，不要管就好了。

中國法治所密切關係的人物，不外乎上列五種，請你們細細底將這五端希望，一一予以分別的實現，那麼，我可斷定我國的法治前途，定必光明燦爛，共享太平之年就在目前，到那時，還有什麼悲哀和憤怒之可言呢。

王亢侯律師

法校消息

中華法政學院籌備續辦

上海私立中華法政專門學校，自行停辦以來，該校校友深望繼續開辦，今該校得職員及校友，秉承原創辦人之意志，勉副全體校友之期望，議決籌備續辦，改名爲中華法政學院，以符法令，並已於本市中心戰域，淞滬路附近購定校基，一俟籌備就緒，當即呈請立案，招生開學，惟恐海內外教育家，採用同樣校名，除登報通告外，已呈請上海市教育局，先行備案云。

公佈欄

江蘇高等法院第二分院

▲民事裁決　野村久一等與樂棠衛僱務執行張飾榮等參加分配抗告一案（主文）原裁斷廢棄應由江蘇上海第一特區地方法院院長更爲裁斷　▲一件徐式昌律師代理陸葆蓀與陳金三因債務聲請展期上訴一案（主文）聲請駁斥

▲民事判決　王才明與李珠鳳因離婚及給付贍養費涉訟一案（主文）原判決關於給付贍養費及返還粧奩部分變更上訴人應給予被上訴人贍養及返還粧奩費共銀一千四百元其餘上訴及附帶上訴均駁斥第二審訴訟費用由兩造各自負擔　▲一件莊濟僚與莊鄭氏因贍養一案（主文）上訴駁斥第二審訴訟費用由上訴人負擔　▲二件鄧嘉瑞與白金生因借款一案（主文）上訴駁斥第二審訴訟費用由上訴人負擔

▲刑事判決　▲一件徐小溫因危害民國一案（主文）徐小溫預備以非法方法顛覆政府紊亂國憲處有期徒刑二年裁判確定前羈押日數以二日抵徒刑一日傳單沒收　一件諸阿芳因強盜一案（主文）原判決關於諸阿芳罪刑部分撤銷諸阿芳意圖供犯罪之用共同持有軍用槍砲子彈處有期徒刑三年裁判確定前羈押日數以二日抵徒刑一日

江蘇高等法院第三分院

▲民事判決　爲朱啟榮與陸頌武欠款涉訟一案本院判決（主文）上訴駁斥第二審訴訟費用由上訴人負擔

江蘇上海第一特區地方法院

▲刑事第一審判決　▲虹口捕房訴陸茂山竊盜案（主文）陸茂山竊盜處有期徒刑［illegible］　▲匯山捕房訴張賢鈞等強盜殺人案（主文）張賢鈞行封故意殺人累犯一罪處死刑以竊盜爲常業累犯一罪處有期徒刑六年執行死刑　紀海昆結夥三人以上攜帶兇器強盜一罪處有期徒刑十二年以竊盜爲常業一罪處有期徒刑四年執行有期徒刑十五年裁判確定前羈押日數以二日抵徒刑一日　張賢明結夥三人以上夜間侵入住宅竊盜累犯處有期徒刑四年裁判確定前羈押日數以二日抵徒刑一日　其被訴行封故意殺人部分無罪　▲繆何氏與丁定餘等詐欺及傷害案（主文）本件不受理　▲老閘捕房訴唐阿弟搶奪案（主文）唐阿弟累犯搶奪一罪處有期徒刑一年二個月裁判確定前羈押日數以二日抵徒刑一日　▲匯山捕房訴劉順大等鴉片案（主文）劉順大意圖營利以館舍供人吸用鴉片一罪處有期徒刑一年併科罰金一百元罰金如易科監禁以二元折算一日　周長發許發華等各處吸食鴉片一罪各處有期徒刑二月吳金聲吸食鴉片累犯處有期徒刑一年二月金小月　裁判確定前羈押日數均以二日抵徒刑一日　鴉片烟丸烟具烟賣均沒收王李氏陳王氏無罪　▲總巡捕房訴許生坤侵占案（主文）許生坤侵占業務上持有物處有期徒刑六月緩三年　▲戈登路捕房訴張樹英竊盜案（主文）張樹英共同竊盜累犯處有期徒刑一年六月裁判確定前羈押日數以二日抵徒刑一日　▲老閘捕房訴王得標竊盜案（主文）王得標以竊盜爲常業累犯處有期徒刑二年裁判確定前羈押日數以二日抵徒刑一日　▲老閘捕房訴陳炳竊盜案（主文）陳炳以竊盜爲常業累犯處有期徒刑二年裁判確定前羈押日數以二日抵徒刑一日　▲楊樹浦捕房訴丁樓寶販賣鴉片案（主文）丁樓寶販賣鴉片一罪減處有期徒刑三月併科罰金一百元罰金如易科監禁以二元折算一日　鴉片烟丸烟具烟賣均沒收　▲匯山捕房訴張金林等竊盜案（主文）張金林累犯共同竊盜處有期徒刑六月王長生共同竊盜處有期徒刑四月程元德累犯竊盜處有期徒刑六月周阿根累犯竊盜處有期徒刑八月裁判確定前羈押日數以二日抵有期徒刑一日　▲虹口捕房訴陸鶴昆等竊盜案（主文）陸鶴昆累犯共同竊盜處有期徒刑一年陸宏金共同竊盜處有期徒刑六月周阿梅吳阿三共同竊盜處有期徒刑三月裁判確定前羈押日數均以二日抵徒刑一日　▲虹口捕房訴瑪麗佛的可多毀損案（主文）瑪麗佛的可多毀損一罪處罰金三十元如經強制執行而未完納以二元折算一日易科監禁　裁判確定前羈押日數以一日抵罰金二元　▲陳瑞源與謝惠林等恐嚇案（主文）本件不受理　▲靜安寺捕房訴徐德標陳得標等強盜案（主文）徐德標陳得標結夥三人以上攜帶兇器強盜各處有期徒刑九年裁判確定前羈押日數均以二日抵徒刑一日手槍一支沒收　▲普陀捕房訴劉金標竊盜案（主文）劉金標結夥三人毀壞牆垣夜間侵入竊盜累犯處有期徒刑二年裁判確定前羈押日數以二日抵徒刑一日　鐵棍一根沒收　▲匯山捕房訴劉興等竊盜案（主文）劉興共同竊盜處有期徒刑六月李三累犯共同竊盜處有期徒刑一年裁判確定前羈押日數均以二日抵有期刑一日　▲狄思威捕房訴張得發竊盜案（主文）張得發竊盜一罪處有期徒刑二月裁判確定前羈押日數以二日抵有期徒刑一日　▲匯山捕房訴張七明湯金殿湯和尚等強盜案（主文）張七明湯金殿湯和尚強盜四罪各處四個有期徒刑七年應各執行有期徒刑十五年潘阿部沈懷忠湯妙林共同強盜三罪各處三個有期徒刑七年應各執行有期徒刑十二年錢惠才楊宏生湯有民共同強盜二罪各處二個有期徒刑七年應各執行有期徒刑十年吳乃文共同強盜一罪處有期徒刑七年裁判確定前羈押日數均以二日抵有期徒刑一日手槍二支彈子四粒沒收

▲刑事第二審判決　▲方汝成爲詐欺案不服第一第二審經高二分院發回更審（主文）上訴駁回方汝成緩刑一年裁判確定前羈押日數以二日抵徒刑一日　▲李小福因鴉片案不服上訴案（主文）上訴駁回李小福緩行三年

▲刑事批示　▲姜恒生爲李春榮欠款案請執行由　狀悉仰候傳保執行此批　▲魏勝祥爲鄭阿星通行權假處分案請執行由　狀悉仰候傳訊核奪此批　▲陸方氏爲王金甫等欠款案請領案款由　狀悉查此案債務人繳交之一百二十元已經該債權人代理律師樂俊券於本年三月二十一日具領在卷至其餘欠款仍候傳保訊追此批　▲周宗之爲利志記欠款案請領保證品由　狀悉仰於本月二十一日上午九時半來院候訊此批　▲金彭壽爲李道生押款案請減價拍賣由　狀悉已佈告第三次減價拍賣矣此批　▲大昌橡皮公司與潘長寶等貨款　聲請執行由狀悉候飭傳追繳此批　▲呂烈鈞爲岑炳高等欠租聲請執行由狀悉候飭傳訊追此批　▲劉金魁與許關榮票款　聲請執行由狀悉候飭傳訊追此批　▲金龍烟草公司爲同德泰欠款案　聲請繼續執行由狀悉候飭傳訊追此批　▲陶孫繼璿爲孫朱鑑仙等承繼假扣押案聲請准予掉換擔保存摺由狀悉仰於本月二十三日下午二時攜帶孫璿記戶存摺來院訊奪此批　▲徐長經與陳森濤欠款　聲明困難請展限交款由　狀悉查本案迭經飭傳該民抗不到案　殊屬非是　姑經展限七日　仰將欠款繳濟毋再飭詞延宕致干未便此批　▲可蘭德與馬德宏等貨款　請發給證物由狀悉　查該案業已上訴第三審卷證尚未發還　所請暫從緩議此批　▲施啟明爲與羅生氏汽水公司貨款擔保案　聲明主債務人已於上訴中和解保證責任早經［illegible］由狀悉　查該案訴人對於第一審判決并未上訴　足應負保證責任　縱主債務人於上訴中成立和解　然該聲請人之保證責任要難免除　如果主債務人等依照和解履行　當然無向該聲請人執行之必要　惟在本案未經執行完畢以前　該聲請人之保證責任　仍屬存續　無復脫卸之餘地　聲請發還保單及免予傳訊之處　應毋庸議此批　▲王顧氏狀請發還伊夫王阿三罰金由　狀悉所請不准此批　▲宋吳氏請領回養女由　狀悉查爾養女春雲已交其父領回仰即知照此批

▲民事第一審判決　▲柏利東生與鄒靜波等欠款案（主文）被告鄒靜波應償還原告洋三百元此款每月拔還洋十二元至還清爲止如不能償還時由被告李鎮濟代爲償還訟費由被告負擔　▲王濟風與姚羽寶欠款案（主文）被告應償還原告洋九十元並自各該條到期之日起至執行終了之日止週年五厘之利息原告其餘之訴駁斥訟費原告負擔十分之一被告負擔十分之九

▲民事批示　▲孫水占聲請發給執管遺產證書由狀悉　仰照公告稿登載申報或新聞報　三十日後檢同報紙呈候核辦此批　▲李波西次等爲執管遺產聲請給證由狀悉現據鮑治惠格聲明異議前來所請發給執管遺產證書暫毋庸議此批　▲鮑治惠格爲李波西次等執管遺產聲明異議由狀悉准予停止發給李波西次等執管遺產證書此批

▲布告　查本院執行債權人徐鎮東與揭慶白因租屋涉訟一案業經將債務人所有後開動產查封鑑價拍賣在案　到期無人承買合行依照上次價額　減去百分之十作爲最低價額茲定於四月念五日爲拍賣日期由本院派書記官率同吏警前往動產所在地實施拍賣凡居民人等欲買是項動產者仰即來院承發吏辦公室指明以便領赴所在地閱看後遵期承買如承買者有二人以上時則以出價最高者爲承買人當場交足價銀即將拍賣之財物給予具領（計開）㈠拍賣標的物動產㈡物之所在地勞勃生路２３２５７號㈢最低價額二百四十三元㈣閱看筆錄之處所本院承發吏辦公室㈤執行書記官王鎮　▲查本院執行債權人楊植泉與孫傑等因欠款涉訟一案業經將債務人所有後開動產查封鑑價拍賣在案到期無人承買合行依照上次價額減去百分之十今爲最低價額茲定於四月十八日爲拍賣日期由本院派書記官率同吏警前往動產所在地實施拍賣凡居民人等欲買是項動產者仰即來院承發吏辦公室指明以便領赴所在地閱看後遵期承買如承買者有二人以上時則以出價最高者爲承買人當場交足價銀即將拍賣之財物給予具領（計開）㈠拍賣標的物動產㈡物之所在地老靶子路一二一八號騰風汽車材料行㈢最低價額八十六元九角七分七厘八毫㈣閱看筆錄之處所本院承發吏辦公室㈤執行書記官王鎮

▲公示送達　諸元森源奚等與陳增耀爲貨欵因被告陳增耀所在不明文件無從送達據原告聲請公示送達業經裁決照准並選任查案本院現定五月十二日上午九時半在第九法庭爲公開審理日期合將該被告應收傳票依法公示送達仰該被告遵照依期到院辯論

江蘇上海第二特區地方法院

▲刑事判決　▲警務處訴丁汪氏等竊盜案（主文）丁汪氏以犯竊盜爲常業處有期徒刑一年丁春志收受贓物處有期徒刑六月裁判確定前羈押日數均以二日抵徒刑一日　▲警務處訴卞張氏等竊盜案（主文）卞張氏以累犯竊盜爲常業一罪處有期徒刑一年六月裁判確定前羈押日數以二日抵徒刑一日［illegible］無罪　▲警務處訴強寶恩竊盜案（主文）強寶恩無罪　▲警務處訴周［illegible］竊盜案（主文）［illegible］處拘役二十日緩刑二年　▲警務處訴徐阿大賭博案（主文）徐阿大賭博財物處罰金八十元如無力完納以二元折易監禁一日裁判確定前羈押日數以一日抵罰金二元　現洋二十二元銅元二十枚賭金一只賭牌一塊木架一只均沒收　▲警務處訴周吉浦鴉片案（主文）周吉浦意圖營利以館舍供人吸食鴉片處有期徒刑二月併科罰金六十元罰金如無力完納以二元折易監禁一日裁判確定前羈押日數以一日抵罰金二元　▲警務處訴田福來竊盜案（主文）田福來竊盜處拘役三十日裁判確定前羈押日數以二日抵拘役一日　▲警務處訴張李山妨害公務案（主文）張李山妨害公務處有期徒刑二月裁判確定前羈押日數以二日抵徒刑一日緩刑二年　▲警務處訴梁倫鴉片案（主文）梁倫持有鴉片烟具處罰金八十元如無力完納以二元折易監禁一日裁判確定前羈押日數以一日抵罰金二元烟槍烟燈烟針烟盤各一件均沒收焚燬　▲警務處訴洪炳南鴉片案（主文）洪炳南持有鴉片烟具處罰金一百二十元如無力完納以二元折易監禁一日裁判確定前羈押日數一日抵罰金二元烟槍烟燈烟針烟鉗烟盤各二件均沒收焚燬　▲警務處訴徐佛祥鴉片案（主文）徐佛祥持有鴉片烟具處罰金六十元如無力完納以二元折易監禁一日裁判確定前羈押日數以一日抵罰金二元烟槍烟燈烟針烟鉗烟盤各一件均沒收焚燬　▲警務處訴黃兆祿鴉片案（主文）黃兆祿持有片烟具處罰金一百元如無力完納以二元折易監禁一日裁判確定前羈押日數以一日抵罰金二元烟槍烟燈烟針烟鉗各一件均沒收焚燬　▲警務處訴沈金生鴉片案（主文）沈金生吸食鴉片一罪減處有期徒刑一月併科罰金六十元罰金如易科監禁以二元折算一日裁判確定前羈押日數以二日抵有期徒刑一日或以一日抵罰金二元烟具等件照單沒收焚燬　▲警務處訴李志姚鴉片案（主文）李志姚持有鴉片烟具處罰金四十元如無力完納以二元折易監禁一日裁判確定前羈押日數以一日抵罰金二元烟槍烟燈［illegible］各件均沒收焚燬　▲警務處訴朱盤金鴉片案（主文）朱盤金意圖供犯罪之用持有鴉片烟具處罰金一百元如無力完納以二元折易監禁一日裁判確定前羈押日數以一日抵罰金二元烟槍烟燈烟針烟監等件均沒收焚燬　▲警務處訴楊陳氏鴉片案（主文）楊陳氏持有鴉片烟具處罰金四十元如無力完納以二元折易監禁一日裁判確定前羈押日數以一日抵罰金二元烟槍烟燈烟針烟鉗烟盤各一件均沒收焚燬　▲警務處訴周鴻天恐嚇案（主文）周鴻天恐嚇詐財未遂處拘役二十日裁判確定前羈押日數以二日抵拘役一日　▲警務處訴楊鑒青業務過失致人於死案（主文）楊鑒青業務過失致人於死處罰金二百元如無力完納以二元折易監禁一日裁判確定前羈押日數以一日抵罰金二元　▲警務處訴許阿品竊盜案（主文）許阿品於夜間侵入竊盜處有期徒刑六月裁判確定前羈押日數以二日抵徒刑一日　▲自訴人倪德馨訴蔣富銀傷害案（主文）本件不受理

▲刑事批示　▲一件繆元鶴爲欺叔數挾嫌誣禍威逼僞造文書請求備案由狀悉　查刑事無備案程序所請准予備案之處　於法不合仰即知照此批

▲公示送達　查［illegible］食粉號與新芳齋新粉號前因貨款涉訟一案　因被告新芳齋張阿寶所在不明文件無從送達　經據原告聲請公示送達業經裁決照准　茲將被告應收之判決正本依照民事訴訟條例第一百八十四條

上海第一個兇媳

▼▼▼▼ 姑媳之間不睦…遂告分居
恨姑重金嫁女…醋意頓起
深夜潛至姑家…咬傷姑腿
被捕解院審問…旁聽人滿 ▲▲▲▲

住法租界 康悌路康吉里弄底平房內本地人老嫗葉黃氏、現年六十歲、生有兩子一女、家有祖遺地產約值三四萬金之譜、長子阿福、現年卅二歲、娶張氏、(今年廿七歲)爲室、次子茂青、現年念九歲、娶陸氏(今年念九歲)爲室、均已子女成行、幼女翠寶、(乳名阿六)今年念七歲、尙未許配、待字閨中、惟長媳張氏秉性兇悍、有雌老虎之綽、向爲惡媳、鄰近咸知其名、故

姑媳不睦 黃氏尤因年老、不堪張氏之兇焰虐待、故偕女與次子同居老宅、張氏與夫阿福夫歸分居附近康悌路四五四號弄內四號門牌、弟兄間各自謀生、不常來往、翠寶在美亞織綢廠做工有年、與該廠賬房陳橋相識、由友誼進而發生戀愛、陳倉暗渡、已有兩年、素甚隱秘、至近來雙方始論定正式嫁娶、各挽媒說親、并由翠寶自向其母要求婚姻自立、經黃氏許可、訂定本月十一日(即廢歷三月初六日)結婚、黃氏爲女預先製就粧奩嫁衣器皿、約值千金之數、詎知張氏見其姑將巨欵嫁女、

遂生醋意 於本月七日至老宅向姑黃氏勒索、巨欵要挾、聲言你有錢嫁女兒、我亦向你要三千元聲勢洶洶、不可理喩、由黃氏嚴詞拒絕、姑媳口角、經人勸散、張氏悻悻回家、懷恨在心、即于是晚十時許潛回老宅、乘其姑與翠寶熟睡之際、撬開房門、入內上床、騎于黃氏身上、不問情由、用嘴

咬傷其姑 之下體兩腿及陰部、黃氏於睡夢中、覺痛驚醒、終因年老無力抵抗、終被猛咬六口、咬去皮肉、翠寶因畏張氏之兇悍、下床躲避、經黃氏大聲喊救、由其次媳陸氏及鄰人應聲、張氏始行乘間逃逸、後由陸氏與翠寶姑嫂進房察視、黃氏已痛極昏暈、探視下體傷處、均已血肉模糊、鮮血淋漓、不忍卒覩、當即設法扶送廣慈醫院療治、豈知張氏心尤不足、於翌晨(八日)偵知其夫弟茂青夫婦與小姑翠寶等在醫院陪伴、黃氏治傷之際、又潛入老宅將翠寶所備粧奩中皮棉單夾嫁衣四十八件、(値價四百八十六元)悉數搬至天井中用火焚燒、又將値洋三百五十一元之金銀珠寶飾物全數取去、逃匿於阿桂姐家中、迨翠寶

回家覩景 以大嫂嫂如是兇惡、不堪阻碍婚事進行、不禁大駭、又痛親母之爲我受傷、即訴諸其愛人、旋投盧家灣中央捕房、請求提究、捕頭以張氏如此蠻橫、實屬人倫大變、即派包探往拘奈因張氏避匿無定址無從拘捕、祇將燼餘衣灰拍攝照片後、收拾殘篋中回捕房、報告捕頭候核、乃張氏躲匿在外、見情勢嚴重、於十四日下午五時潛回家中、佯裝吞食金戒自殺、適被包探朱彩臣偵悉即趕往

將氏拘獲 帶入捕房管押、昨日上午解送第二特區地方法院請究、由庭長王綱煦偕書記官朱成煒會同檢察官吳孝恪蒞刑一庭提審、先由捕房律師費席珍陳述案情、依刑法二九四條二九八條三八二條傷害尊親毀棄損壞等罪起訴、略謂被告咬傷其姑下體、現因捕房手續未完備、請求改期再訊、并將衣灰呈案、被害人葉黃氏、由其次媳陸氏女兒翠寶扶掖到庭、因傷重不能立足、故庭上准許坐而應訊、由葉茀康律師代理陳訴被告咬傷情形、訊之被告葉張氏、矢口否認咬傷婆婆身體、實由妯娌陸氏與小姑翠寶咬傷、誣構害我、并延律師弁護、請求於改期之間、准予交保、庭上以案情重大、

不准交保 并宣諭改期續訊、被告暫押警務處、一面着被害人即日下午二時半投法醫處檢驗傷痕候核、當此案訊問時、兩造之鄰居親戚及翠寶未婚夫陳橋與友人等均到庭旁聽、致旁聽席上人數擁擠、坐無隙地、至此案訊問後、始一哄散去、滬上發生此案、尙屬第一次之奇事、而葉黃氏之傷勢甚重云、

夫失業妻出走

恐將來生活困難 與碼頭小工同居

南匯人黃金祥、年四十二歲、昨日下午七時許、投市公安局一區一所報稱、我向在傳萬順秤店內爲夥友、我妻劉氏年三十二歲、鹽城人、向來同居在南市萬裕街地方、平日夫婦間感情尙稱和睦、乃本年三月二日劉氏忽出外不歸、四處招覓、毫無下落、至昨晨始行得悉、我妻劉氏已與揚州人畢桂蘭者姘識、同居在王家碼頭協興里第一號內、請求派警拘捕等情、當奉援警按址前往、得將劉氏及畢桂蘭一併獲住、帶回該所、由所長預審時詰之氏供稱、我與黃金祥結婚以來、已生三子、近來因夫失業、生活困難、黃擬將我帶往南匯鄉間過活、我因不慣田間生活、且黃在南匯地方又無田產、自念將來生活上殊多艱難、故于三月間私行出走、與畢同居、詰之畢桂蘭供、年三十七歲、向爲碼頭小工、劉氏日平專事代人浣衣、我之衣服向託氏代爲洗滌、因而相識、定本年三月間、劉氏向我言及伊夫已返原籍、故其自願與我貧居實行同居、共偕白首、我以雙方既保相識、情不可知、毅然允許等語、當以事關姦佔人妻、飭即備文申解市公安局訊究、

本報經收各項捐款

——十三日至十五日——

▲購高射炮 愛農園十元、鑑祥年五元、姚承忠、姚季仙各三元、計二十一元、連前收二百九十八元二角、共計洋三百十九元二角正、

▲購飛機 合記堆棧號同人二百元、海關包裹處驗估處同人六元六角二分、計二百零六元六角二分、連前收二百六十元〇三角四分、共計洋四百六十六元九角六分正、

商情

標金作市趨萎 較跌五兩市勢較平

昨十五日標金形勢甚平、趨勢萎靡、全日徘徊於七百二十兩內外、而高低僅差五兩有餘、初即見跌、蓋以銀市雖微跌、而美國有維持之說、又聞德國購買塊銀一千萬盎司之消息、大戶傾賣、匯票明暗俱鬆、故人心虛浮、陡然破進七百念兩之內、後市交易亦極散漫、價仍下遊、終則跌去五兩另、迭遇多日之反向也、同業已提前一日開做掉期、初爲三兩至四兩數錢、旋則抑至二兩五六錢、復做四兩另、均由空方貼出、實因現貨無多、乃受多方之挾制耳、

▲前市 早開即跌三兩二錢爲七百二十兩、大條美銀又跌八分之一、脚地報告美國維持市面私電反對十六分之一、金價以此趨低、然以大戶如志豐永義豐永元茂永同太昌投機商與某等紛售、當即降落四兩餘、幸英美印匯各升一二五、繼續上升、裕和福餘福昌同泰昌志豐永等因復買進、漸漲四兩餘、至十點半爲念兩〇五錢、其中過不一兩餘盤頭、纔以元茂永志豐永內興盛豐永等脫手、仍趨軟化、然匯市尙平、故又貶落三兩餘、至十一點半爲十六兩七錢、入後志豐永物品裕和滬康永等稍進、而以十九兩半收盤、揭價改爲七百七十七兩、計撳六十兩至五十七八兩、

▲後市 開盤十八兩八錢、大德成裕和等略進、且場內已開做掉期交易、因多頭不願轉掉、竟抬至四兩四五錢、故市價因之亦漲一爲念一兩二錢、入後散戶多方掉出、逢減至二兩半光景、更以鴻康永等出售、二點半爲十七兩八錢、未幾時又哄至四兩另、盤因空方居多、不易掉妥、迨三點另市價增爲二十兩、無如人心不堅、尤以匯票續鬆、現美金四七三五進出均可、於是收盤價爲十八兩、比較前日回跌五兩二錢、按全日最大念一兩二錢、最小十五兩八錢、計有五兩四錢迴旋、揭價計撳五十六七兩、最後六十兩之譜、登賬十四兩至念兩、補水十四兩、下午十二兩、赤條計加五兩二五、據而上交易統計福昌福餘乾昌祥裕和福泰亨大德成元康祥均進、志豐永售出較多、約計一百餘條順利元茂永及與某均出、同太昌義豐永源泰等出而又進、午後大德成元康祥裕和均進、順利鴻康永則出、其他各號因掉期已做、故鮮有實貨云、

▲金業交易所

五月份標金上午開盤		[illegible]
又	先令開出	[illegible]
又 又	最大價	[illegible]
又 又	最小價	[illegible]
又 又	午時收盤	[illegible]
又 又	下午開盤	[illegible]
又 又	最大價	[illegible]
又 又	最小價	[illegible]
又 又	下午收盤	[illegible]
四月份	上午登帳	[illegible]
五月份	上午登帳	[illegible]
撤水	上午	[illegible]
補水	下午	[illegible]

▲銀樓飾金

大同行兌出 一百〇六元
又收進 一百元

▲證券物品交易所

標金(據見九七八標準)

	前市	後市
五月份開盤	[illegible]	[illegible]
最高	[illegible]	[illegible]
最低	[illegible]	[illegible]
收盤	[illegible]	[illegible]

外匯掛低半擋

匯價較近變無大變化

昨日匯豐掛牌各匯放長半擋、計英金爲一先令七辨士六二五、美金三十元〇八七五、香港七十六兩、印匯加半元、德匯加七五、法郎長五元、和蘭加二二五、坡洋減二兩、銀行交易之價、亦極穩定、然終日無大變化、結果較前計英金稍長〇六二五、美金長一八七五、華商交易有限、大條銀出居多、計英金成交四五萬鎊、下午孟買電進六月份、美金約共三四十萬元、間有套圓金子云

▲英匯 內盤終日不變〇六二五升緞、掉期似見較平、早開賣價一先令七辨士八一二五、買價八七五至九三七五、匯豐首吸現期八七五(大通等出)、上海及麥加利進六月九三七五(義豐永出)、三井進七月同價、華比與正金對做五月、中行與浙江對做四月、正金售與匯豐七月、價同爲九三七五、午收出價八七五、買價九三七五、下午三井出六月九三七五(孟買牌)、收市出價八七五至九三七五、買價九三七五至八辨士、

▲美匯 內盤一日間做一二五緊、四月掉七月相差三一二五、仍以近期爲緊、早開賣價四月三十一元二五、五月三一二五、六月四三七五、七月五[illegible]、買價照加一二五、三井[illegible]一二五、美豐售與三井五[illegible]、華比與荷蘭互做本月[illegible]、收與早市同、下午華比[illegible]五六二五、三井出五月五六二[illegible]、七月大八七五、朝鮮出[illegible]現期四三七五、收市[illegible]七五、五月四三七五、[illegible]二二五、七月六八七五[illegible]份爲現升一二五、又出[illegible]合銀三兩二錢三分八[illegible]

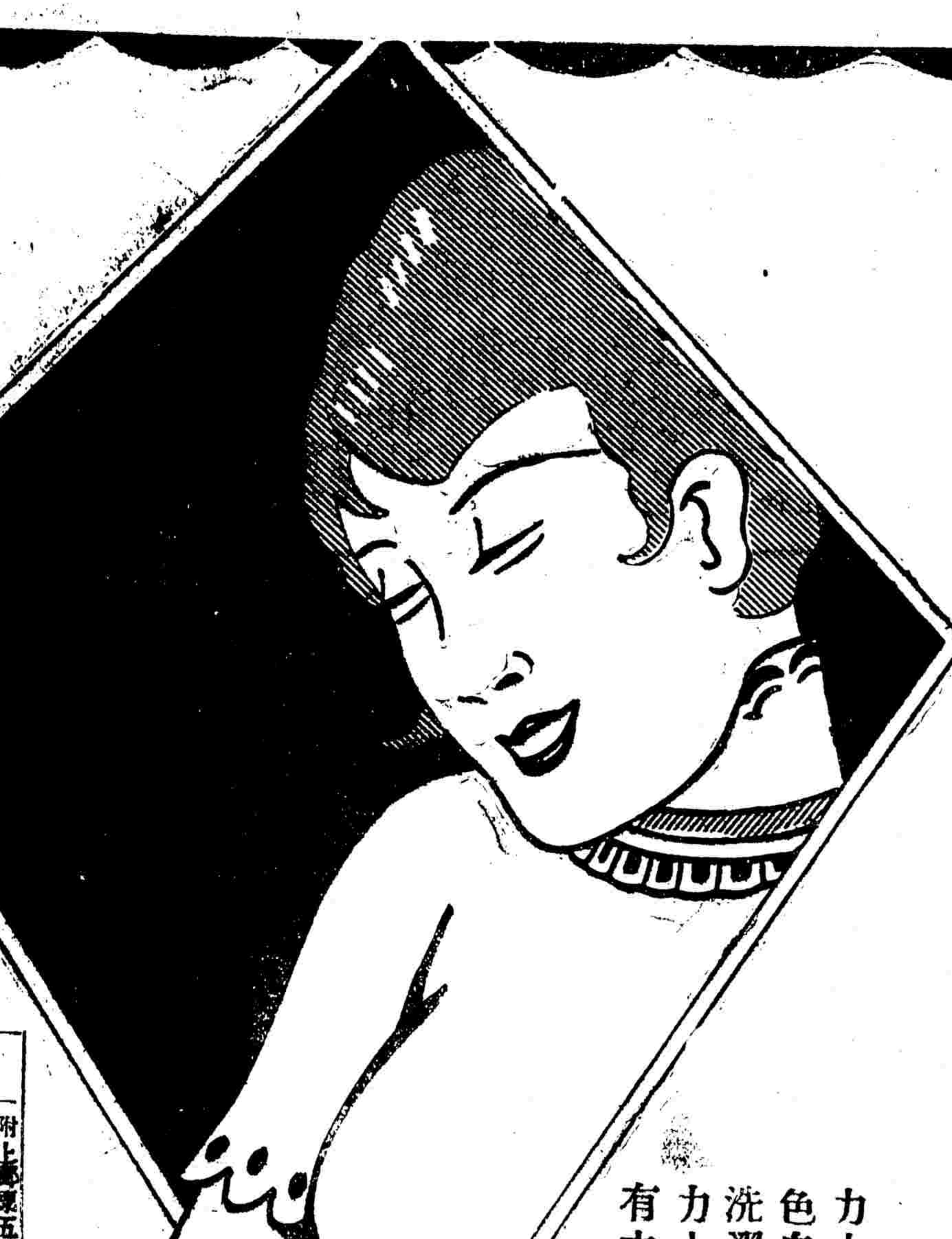

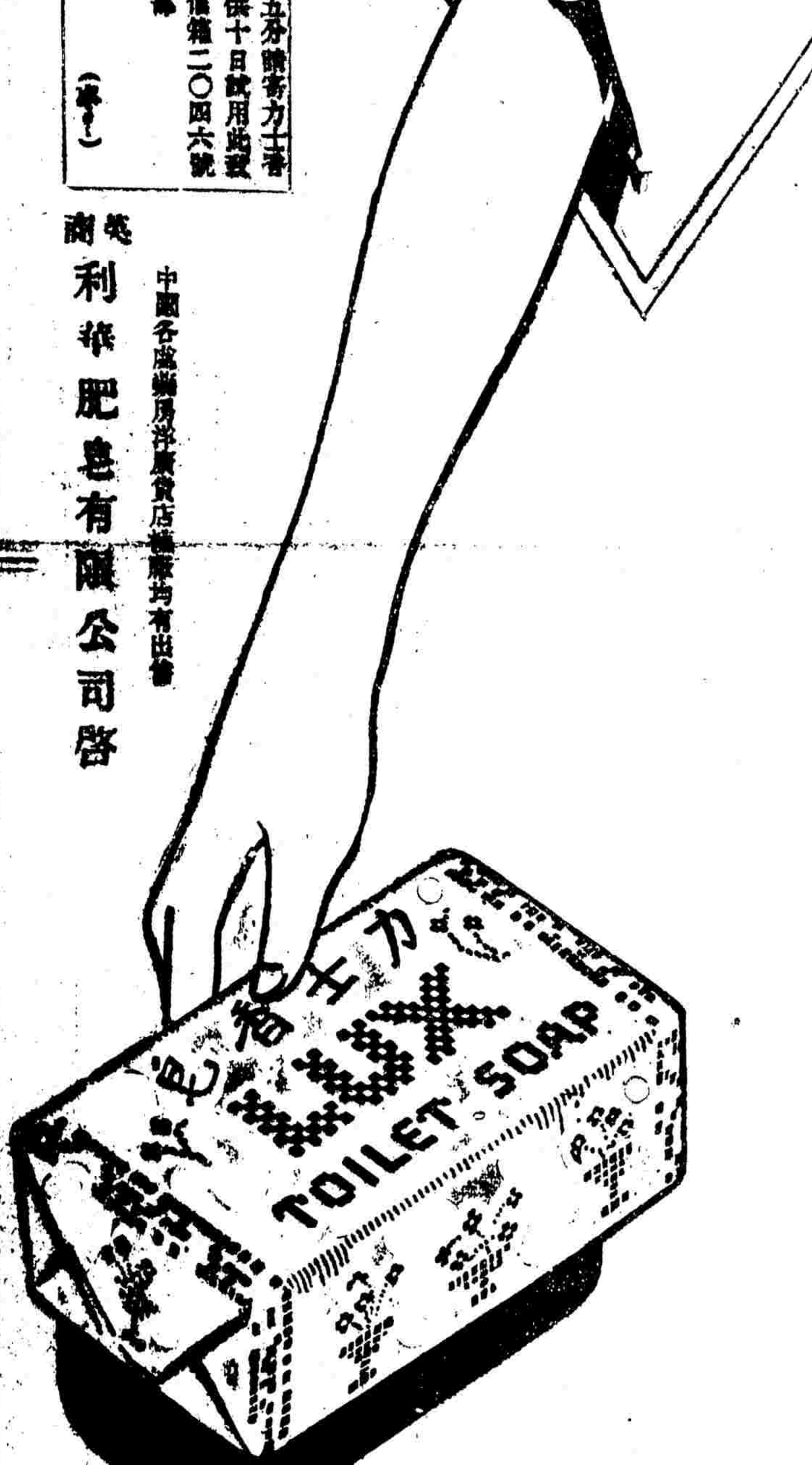

潔白光滑　質料細膩
香氣襲人　售價奇廉

力士香皂・未開包時・一股濃香・已撲鼻而來・及開包視之・色白如玉・潔白光滑・著水稍擦・皂沫湧漲・香氣四溢・以之洗濯・肌膚瑩潤・功效之大・可與最昂貴之香皂比美・且力士香皂●售價奇廉・一塊可以使用多時・經濟實惠・兼而有之・附有贈券・藉供一使・(甲一)

認明包皮及皂上之「力士香皂」字樣。以防假冒。

贈券

附上郵票五分贈寄力士香皂一塊可供十日試用此致
上海郵局信箱二〇四六號
力士香皂部
住址
姓名
(甲一)

中國各處綢布洋廣貨店藥房均有出售

英商 利華肥皂有限公司啓

力士香皂

人人說究竟…

瑞倫公司 愛美牌 有味

愛美牌香烟

必須完全撤退

君苟欲享健康幸福則腸內廢料必須逐日完全撤退爲要因廢料堆積腸中能令血液變濁而致諸病蠭起故宜即服清導丸使便祕便難絕不發生而後可清導丸藥性和平出自天然而功効靈驗有如旭日東昇之可必也上海楊樹浦七埭頭德懋公學校長王勳尙先生來書云「鄙人因校務倥傯心力交瘁常患便閉循至百病叢生痛苦萬狀後服清導丸有平肝潤腸之功乃試服之果然百病全消精神亦較前充足矣」清導丸各埠藥房均有出售或直向上海江西路四五一號韋廉士醫生藥局函購每瓶七角六瓶三元九角郵費免收

PINKETTES

緊要公告
每行二十字高每天大洋四角四行起碼

上海電話公司 啓事

自公共租界及法租界全部電話改裝完全自動式後、本公司現不論何時、僱用不滿四十接線生、司理每日念八萬次之電話、惟同時用戶私家接線機上之接線生、則數近九百焉、是故、私家接線機上接線生之工作、實際上較以前更為重要、蓋現在商賈之間、用電話時、彼等大都為惟有之人工接線也、

君需有良好訓練之接線生以司理現在或將來之私家接線機乎？若然、則此為君之機會矣。

蓋改裝自動電話之結果、本公司勢必停止許多接線生之服役、其中且有服務成績優美者、此為現在事實上所不能免者也、故凡商號或機關如有需要此等接線生之服務、或以司理私家接線機、或以其他工作、則不論人數多寡、請知照本公司交通部私家接線機關股、電話九四〇九〇、分機九〇號、當即如命指派、以供採用

徵求小汽車

願意出售者請每日下午二時至五時電話一六六一零接洽過遲不要

德國警犬出讓

茲有德國宗警犬超等血統一隻、身材偉大、能解人意、唯良種現因本人欲離滬將歸國、願將該犬廉價出讓、如合意者請函寄新普慶里五十五號半石君接洽可也

新製男女結婚禮服出租

亨利洋服公司

靜安寺路二七六號跑馬廳對面電話三四一七七

徵求合夥

徵求新聞照相機

唐拾義 啓事 道歉

近日疫症盛行而敝藥之防疫丸皆已沽罄致令批發家紛紛向隅殊深抱歉現趕加工製造但每戶只能應奉二打 諸希 亮諒

聘請交際員

茲欲聘請交際員數位、須交遊廣闊、介紹各界人士入會、酬金從豐、工作便易、有意者請於每日下午三時至五時向西摩路十一號威海衛路角克尼異體育專校黃君面洽

蘭心大戲院

蒲石路邁爾西愛路口 定座電話七(一)四一一

今日最後一天開映(日)三時 五時半 (夜)九時一刻

轟動了全上海男女影迷

奧妙曲折變化無窮空前唯一奇情鉅片

蒂德烈馬區主演

化身博士

價目注意 (日)六角 一元 一元半 十歲以下孩童恕不招待 (夜)一元 一元半 兩元

確保痔瘡斷根 一服斷根

本所(化痔神丸)專治……

心胃氣痛 一瓶斷根

此丸專治……

裝置電灶

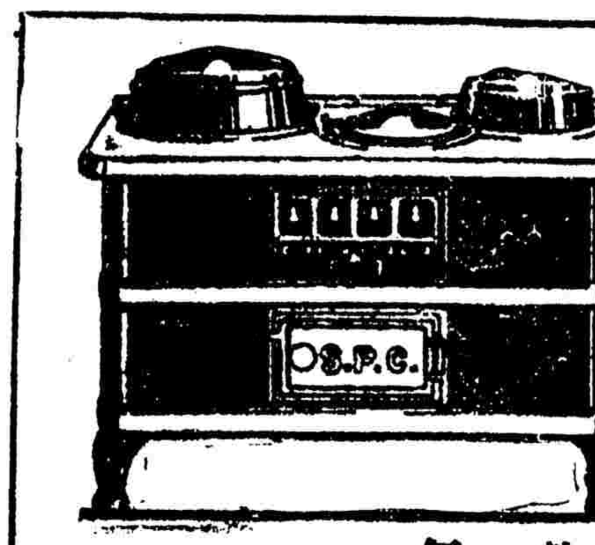

電之熱氣 最為清潔

上海電力公司

南京路九十五號 電話一一〇一〇

間子樓

南京路九十五號 浙江路二七二號

靜安寺路七二號 蓬路一〇七號

光陸大戲院

今日最後一天(日)三時 五時一刻 七時一刻 (夜)九時一刻

鉅片化身博士傑作色相不掛一絲之女主角

曼琳霍金絲

暨大明星菲利花姆斯合演

香艷細膩刻劃入微無上艷情鉅作

兩種女性

一個追求靈肉融合 一個慢慢物質享樂

明日開映 明日開映

白蓓蘭絲妲克主演最偉大驚人作

神女

社會滅她的貞忠！ 宗教壓她的靈魂！

大導演佛商克考瀑拉非常貢獻

中央運動場

回力球

今晚八時起賽 一至十六盤名手出場

1	2	3	4	5	6
沙薩門地	爾拉蘇羅	曼丟拉	爾地兒	后蘭德司	裘立陀
卡禮加	衛加	歐克地	拉來	依甲蘇	裘禮奧

特種賽

亞馬 爾可 培拿 地 對 白費 羅薩 地特

逸園

亞爾培路

今晚八時半起

及

明日下午二時半起

下期星期三晚八時半起

寫字間電話 八五〇二八

播彩部電話 八一二四五四

浙江大戲院 電話九三八七九號

時間 三時 五時一刻 七時一刻 九時一刻

價目 小洋二角 四角 六角

今天日夜開映

梅而登而雪司主演

森林之王

THE VALLEY OF THE GIANTS

本日開映聯華影業公司巨片 銀漢雙星

百老滙大戲院 電話三二五九〇號

今天四場

賽璐影片公司出品

著名香艷滑稽無上鉅片

巴黎奪夫記

時間 下午二時 四時一刻 七時 九時一刻

價目 小洋二角 四角 日夜一律

新光大戲院

寗波路(即南京路新新公司後面)

電話九四五九〇號

今天日夜開映

一部恐怖文學繙成有聲電影之最大結晶

大文學家賽梨夫生平唯一傑作

七大明星心血之作

環球影片公司特殊出品

說牠是人五分似！說牠是怪十分兇！

從墳墓裏撒出、出時不過是一具屍骸、受了科學的作用、便成了一個似人非人、似怪非怪的動物；忘本滅性、好比……的漢奸：十惡十兇、十足近代的軍閥：……狠毒、具政客的心腸！

賽梨夫人是一位詩人之妻、本她一生體驗到的恐怖刺戟底烟士比里純、酣暢淋漓地成功了這麼一部優超的恐怖文學！

環球公司把它有聲電影化，這一件功勞著實不少！

膽子小的朋友恕不招待

有膽量的兒童一樣歡迎

科學怪人

三場客滿

時間 下午三時 五時半 九時一刻

價目 一元 一元半 二元 日夜一律

今日請早

明星大戲院 電話三一八九七號

院址即派克路口青島路

時間 下午三時 五時半 八時半

每逢星期三日掉換新片

今天開映雷電華公司最新戰爭鉅片

貝蒂康潑生主演

全部有聲對白傑作

生死關頭

,,THE CASC OF SERGEANT GRISCHA,,

戰事中的女人多麼可愛呀

戰事中的女人多麼可愛呀

中央大戲院 電話七八〇九二

時間 二時 五時半 九點

價目 樓上下 小洋四角 包廂六角 日夜一律

今天開映聯華影業公司鉅片

俠義倫理愛情的無上傑作

羅明佑編劇 王次龍導演

劉繼群 湯天繡 王次龍 周文珠 葉娟娟 王桂林

(主演傑作)

海上閻王

背景偉大 表演深刻 劇情刺激 角色得當 不同凡品

新中央大戲院 海甯路

時間 三時 五時半 九時

價目 三角 四角 六角

湯米克斯主演武俠愛情鉅片

馬上快婿

卡德大戲院

時間 二時 四時 七時 九時

價目 二角 三角 四角

今天開映天一影片公司第一部上片發音

萬維通有聲對白歌唱巨片

歌場春色

羣星集會 楊耐梅 宣景琳 徐琴芳 吳素馨 英茵 浦等 均有歌唱

恩派亞大戲院 電話八一八二六

時間 三時 八時

價目 二角 四角 三角 六角

明星影片公司全體男女明星結晶傑作

九集十集 紅蓮寺

張石川(導演)

日夜隨票奉贈棕欖香皂一塊

皇國大戲院

明星影片公司傾全公司之人才資力攝製國產唯一武俠長部電影 大導演張石川 全部十八大集

紅蓮寺 七八集

時事新報

中華民國念一年肆月拾七日 （星期日） 第八千七百九十七號

今日本報計二大張 本埠另加半大張 售大洋四分 本報電話 九三一五三 九三一五九 九三一五四 九三一五六

早版

中華郵政特准掛號立券執照特准優待寄遞之報紙

國聯小國代表同情於我
特委會昨晨秘密會議
研究英使所擬折衷辦法
並由何種機關監視實行
昨晨中日兩方代表均未出席
公開會議有下午及明晨兩說

（哈瓦斯十六日日內瓦電）本日上午十九委員會、舉行非公開會議、由比外部希孟主席、中日兩國代表、均未列席、會中對於兩主要點交換意見、㈠上星期六由英、美、法、意、四國及中日雙方、在上海爲簽訂停戰協定而擬定之妥協辦法、已由英法意各代表電達各該國政府、謂據伊等意見、此項辦法實與上月國聯大會通過之決議案精神相符合、各該國政府當將此電轉達國聯會、本日十九委員會對此項妥協辦法、加以研究、觀其與國聯大會所採之決議案精神究竟是否相合、㈡十九委員會討論之第二問題、爲上海停戰協定、一旦成立、應由何種機關監視該協定所載各項條欵之實行、日本某某方面、深恐以國聯會所任命之十九委員會代上海之談判者、實則並不如是、一般人確謂今日下午十九委員會、將舉公開會議、中日兩國代表均將參加云、

（路透十六日日內瓦電）國聯十九國特委會今日舉行非公開會議、由希孟主席、討論上海日軍撤退之期限問題、歷三小時許、對於規定日期一節、遭遇許多困難、覺此事應由當局就地解決、本日之會、未有決議、主席希孟現商諸中日雙方代表、現信特委員將於下星期再開會議、終必決定一俟地方回復常狀、日軍即應撤退、特委會會員之意、上海何時恢復常狀、應由該地中立國委員團決定之、現信希孟商諸中日代表後、將提出議案、據公報宣稱、希孟已奉命向特委會提出具體建議、

（國民社十五日日內瓦電）今日各小國代表聞英使藍浦森建議日兵在六個月時限內退出上海消息後、皆表示憤懣、主張十九委員會應有一較速撤盡之建議、現料明日委員會開會時、小國代表將與大國代表意見各殊、小國代表以西班牙爲領袖、大國則將由英國爲領袖、而得法意之贊助、倘大國主張獲勝、認藍浦森提議爲公允、折衷辦法、則十九委員會或將建議中國宜接受、此辦法云、

▲中日備忘錄之內容 （路透社十五日日內瓦電）國聯特委會將於星期六日午前十一時開非正式會議、討論遠東時局、而不邀中日雙方代表出席、中國代表提交特委會之備忘錄、謂上海現狀現尚危險、因協定未成、和平有隨時破壞之虞、中日兩國所接受之國聯大會議案、其不能履行之主要阻力、厥爲日政府堅持日軍之退入公共租界及越界馬路區域、必須俟日本認爲時局確有充分進步足使日人有安全觀念時方可實行一節、同時日政府又堅欲先開圓桌會議、然後撤兵云、備忘錄提出辦法如下、㈠休戰妥議時、必須使敵對行爲切實停止、而規定日軍之撤退、㈡準備在上海舉行圓桌會議、㈢日軍須在一定日期完全撤退、此爲休戰之一部、而不能受政治狀況之支配、日代表現亦向國聯秘書處陳說日本對於上海談判不成之意見、此文亦將提交特委會、日代表來文謂現仍存在之惟一困難、爲日軍撤入公共租界及界外馬路區域之日期問題、因目前事態、中國負責、日當局不能預定撤退軍隊之切實日期、但政府於友邦代表之努力、及此種問題僅可當地談判解決之事實、仍切望協定不久可在滬成立云、

▲我送第二次備忘錄 （哈瓦斯社十五日日內瓦電）中國代表團、頃又將第二次備忘錄交由國聯秘書長、轉致十九委員之特委會、備忘錄中先述特別大會之討論情形、繼即堅決要求日本軍隊之完全撤退至上海中國管轄區域以外、須在停戰協定中所規定之日期內實行、並不得附加任何政治條件、備忘錄外、並附有自三月十四以來上海談判情形之摘要、中國代表團稱此種摘要、係由電報傳來、對於談判經過情形、足資徵信、日本代表團亦將關於上海談判之摘要、交由國聯秘書長轉致特委會、並稱停戰談判、雖因環境關係暫行停頓、但日本仍渴望不久卽可在上海成立協定云、

▲日訓令代表勿出席 （路透十六日東京電）日政府已訓令其日內瓦代表、勿出席十九國委員會會議、如該委會特請日代表出席、則日代表可派未有代表職位之次等人員、以情報供給該委會、

▲英自由黨將發宣言 （路透十五日倫敦電）全國自由黨對於遠東發展之趨勢、甚抱憂慮、擬在全國自由黨在克拉頓舉行年會時、設法以强固政府處置遠東事件之手腕、賀白好斯爵士將在年會中發表關於遠東衝突之重要宣言、謂遠東事件、妨害國際公正與和平的秩序之發展、爲國際秩序計、決不能容許與國聯會章巴黎非戰公約及九國公約抵觸之强暴政策、英政府宜維持並援助三月十一日國聯議案中所載之政策、而不承認東三省或他處業已造成與巴黎公約國聯會章及九國公約相反之局勢、如抗議政策繼續失效、則全國自由黨大會願贊助最能成立和平與公道而極少損害與延宕之一致的或集合的制裁計畫云、

▲日代表團又造謠言 （路透十六日日內瓦電）日代表團以所接四月十四日上海官電送致國聯秘書長德魯蒙內稱、日僑仍有爲華人毆擊者、雖工部局警務員竭力保護、而在公共租界中、亦不能免、四月十三日有一日僱員赴法租界、爲華人五名、殆係學生所毆、致受重傷、四月十四日有一日本理髮匠在公共租界、爲許多華人毆擊、狀殊可危云云、

▲駐英日使松平宣傳 （哈瓦斯倫敦電）日本駐英松平大使定於本星期末離此前往日內瓦、今日松平發表談話、述及滿洲事件聲稱、渠以爲滿洲問題複雜非常、宜由中日兩國代表解決之、而以其他各國深明時局之代表協助談判、渠願國聯會了解此層云云、

外部當局
痛闢日人平行綫謬說
日退盟空氣不足置信

（本報十六日南京電）今午十一時、外部亞洲司長沈覲鼎、代羅部長接見東京新聞記者、發表談話如下、羅部長頃出席行政院會議、屬部人代爲接見、茲向諸位一談外交近況、

平行線問題 （一）關於南滿路平行線問題、路透社載上次羅部長談話、與羅部長所談、頗多出入、茲向諸位略爲說明、所謂平行綫者、係載在一九零五年中日會議、東三省宜條約之附約外之會議錄、日本所發表、稱爲密約者、與該會議原文、稍有出入、查其原文爲「中國政府爲維持東省鐵路利益起見、於未收回該路之前、允於該路附近、不築並行幹路、及有損於該路利益之枝路」、此項聲明、在該會議錄內、載明不列入條約內、祇存記於會議錄中、自無條約上之效力、即該會議錄本身、亦祇有中日出席會議代表之簽押、並無簽字蓋章、當然與條約不同、數年以來、日本所視爲平行線、而反對者、厥爲打通線、查打通線距南滿鐵路一百英里以上、並不在其附近、而方向亦非完全平行、即日本有識之士、如東京帝國大學法科教授橫田博士、亦曾論及打通線、不能謂爲南滿鐵路之平行線、如謂打通線與南滿鐵路爲平行、則日本本州之東海道線、與中央線、亦可爲平行、足見公道自在人心、而法理固不能無視也、又據統計證明南滿鐵路幷允因打通線之開通、而減少其利益、近年南滿鐵路利益之所以減少者、原由於其本身之經營、帶有官僚氣味過甚、及金價昂貴之影響、自不能以日方之主觀、誤過於打通線、謂爲有損於南滿鐵路之利益、此外日方所認爲與南滿鐵路平行者、[illegible]、亦不爲多、豈有增闢一二條線路、外人詎可憑其一己之主觀、妄事反對哉、

滬停戰會議 （二）關于上海停戰會問題上海停戰會議、係根據國聯大會決議案開會、現因日方逾越停戰會議討論之範圍以致會議停頓、停戰會議、現雖成僵局、而小組會議、仍繼續舉行、足證我方並無使停戰會議決裂之意、不圖近日小組會議、日方代表、又復提出範圍外之問題、卒致小組會議亦行延會、我方當然不能負任何之責任、現惟待國聯特委會之公正解釋、至於本國政府應付方針、刻正在愼重考慮、本日消息、據聞日本政府似已訓令日代表、不參加國聯特委會、如果屬實、即不啻表示日本不願作國聯之一員、恐將自喪於國際上孤立之地位、此種表示、與該國欲退出國聯之論調相同、茲將日本退出國聯之論、試一評之、近來日人頗多主張退出國聯者、余個人感覺、此等言論、對國聯盟約、是否有深切之研究、不無疑問、查盟約載有退出國聯、在兩年前、須有預告、並須將應盡責任、逐一履行、且此事對於日本自身、實有重大關係、蓋歐戰之後、日本受國聯委任統治雅浦島、彼如退出國聯、則須將該島歸還國聯、日本安肯遽棄之耶、故退出國聯之說、想亦不過一種高調耳、

東北僞組織 （三）關於東北僞組織[illegible]

前線我軍陣地鞏固
日軍又增防嘉定紛開前方
太倉一帶敵退集瀏河等地
楊林口前晨砲戰達一小時

蔡軍長談

（本報十六日蘇州電）本日上午八時、蔡軍長協同陳銘樞之代表鄧世增、赴太倉崑山一帶視防、至下午五時始返口口、記者於崐站相遇、請軍長發表視察後之感想、而軍長作簡單之回答云、前方陣地鞏固已極、敵人決不敢犯、其他動作、只有靜待總指揮之命令（本報特派員十六日電）近各方防守之長官語記者云、近兩日來、前方大致平靜、幷無漢奸及敵小部隊活動、但我方嚴陣以待、抱定敵來卽擊之決心、士氣並不頹委云云、

▲嘉定日軍昨又增防 （本報十六蘇州電）據密報、本日上午十時許、嘉定之敵、又增加步兵一千五餘百名、小砲數十門、該部隊到達嘉定後、卽分頭開進、形似增防、

▲南翔日軍分配情形 （本報十六日南京電）蘇州電、南翔敵主力軍、係第八師及十四師步兵、約七八千名、砲兵約一營、在南翔西二里顏面浜、敵駐步兵四五十、掘有戰壕一道、長約七八丈左右、側面架野砲二、小鋼砲二、砲口均向黃渡、南翔西北二里、楊家浜、敵掘戰壕一道、並架設山砲六門、鋼砲八門、

▲楊林口前晨有砲戰 茲據確息、楊林口日軍於十四日夜午十二時後、突向我軍陣地排射、欲偸渡登岸、發砲攻擊、聲勢甚猛、我軍當卽發覺、亦還砲抵抗、以作正當之防衛、而盡守土之責任、一時砲聲隆隆、聲震四鄉、該地人民、均於酣睡中驚醒、恐慌萬分、卽浦東楊思橋一帶、亦可聞清晰之砲聲、兩軍接戰至烈、相持不下者達一小時、直至十五日晨二時許、砲聲始停、蓋日軍已感不支而退、

▲敵集瀏河浮橋一帶 （本報十六日南京電）蘇州電瀏河敵二三千在該處佈電網並忙築防禦工事有久佔意、太倉東門外橫瀝橋張家橋一帶無敵踪、現敵已退集瀏河浮橋新塘市等處、

▲眞如引翔敵埋地雷 （本報戰地特派員十六日電）據探報、眞如、鎭東楊家橋之西一帶地方、敵人埋有地雷五六十個、每個如墳墓狀、排列之形式作品字形、引翔鄉東北首、亦有同樣之坟墓形之土堆數十、似已埋有地雷、其後方幷有堅固之陣地一段、約[illegible]

由眞如方面開至閘北潭子灣後面下車、卽依照前已預測之佈線、紛紛挖掘壕溝、隨後復裝至木樁鐵絲等物四十車、準備裝置電網云、

▲日船運到軍用物品 昨日又有日本二十六隊驅逐艦、從日本護送運輸船春光丸一艘、滿載軍用鋼板五金及彈藥糧食等開到上海、又有日本軍用醫官及看護等一批到滬、因上海病兵甚多也、日商購買之大宗奧麥、前昨等日已到十五萬包、在起卸中、

日機失事墜落
機身粉碎機師幸免
日機四架昨飛滬西偵察

昨晨十一時、有日軍驅逐機南架、自日軍飛行場飛出、在滬江大學操場天空示威、據滬江大學教授目擊當時情狀者云、中有一架、約飛至距地面二千尺之際、其擊擊忽覺不能如意、一轉瞬間、卽搖搖不定、作欲墜之狀、飛行員見事勢已急、乃自機室躍出、隨張開之飛行傘降下、當時因有微風、該傘被吹向北、其時如果降下、似將落于江中、但又一陣風來、將其向內吹去、乃安然降至陸地、查當該飛行員躍下時、該機似將降至該校操場、但落下數百尺之後、爲[illegible]

停止在內、昨日下午一時、忽新增雙翼灰色轟擊機十五架、白色戰鬪機十架、及新式偵察機五架、共三十架、作兩排列於場之西半段、（又訊）昨日上午八時半、滬西北新涇地方、突飛來日機四架、盤旋偵察近一小時之久、復飛至談家宅、法華鎭一帶、至十時許、向東北方面飛去、

東北叛逆
赤圖組黨

（電通社十六日長春電）東[illegible]

▲羅店續到日兵三百 羅店方面、於昨日上午十時許、[illegible]日軍三百餘名、軍用物品二百件[illegible]

▲[illegible]日軍紛佈防 昨日下午[illegible]許、日軍工兵五十餘人、各持掘壕利器、[illegible]

國聯覆訓已到
調查團決全體出關
日仍節外生枝欲顧單獨取道大連
對並行線問題調卷參考尚未定議

（本報十六日北平電）國聯覆調查團訓電、今到、授李頓酌辦全權、李頓因再邀吉田指日方請由海道赴大連轉瀋吉之議、有違調查本旨、堅執仍須由北甯綫行、藉沿路調查、並保護責任、東三省現在日軍支配下、當然應由日負、不承認日方只負南滿綫安全責任之言、吉田辭窮、請當再向東京請訓、因此全團東行期、或須展至十九日、該團在平、所獲材料豐富、各秘書現整理編制甚忙、

（本報十六日北平電）今夜十點吉田告李頓、東京回訓到、調查團可由北甯綫赴東北、顧維鈞及華隨員須由海道走大連、經南滿路到長春爲止、因南滿路以外日卽不負保護責、調查團立開會、並邀顧列席、議決中日代表與五國委員同行、乃國聯所定斷、難使中代表與調查團分道行、失國聯決議原意、仍由李頓向日方交涉、希望日方枝節勿太多、

（本報十六日北平電）國聯調查團、十五日晨九時半、召各代表開本團會議、討論一切進行事宜、下午四時許、全團賠張學良談話、並交換意見、對中日鐵道平行線問題、調卷參考、尚未定議、東北民衆代表北平文化機關等團體、於午前先後往見該團、又九一八事及津變案眞相、已由平外交委員會用中英文編就、送達備考、赴東北行期、俟國聯電覆、僞國拒顧問題解決後卽啓程、

▲調查團昨日行動 （本報十六日北平電）今調查團上午接見東大教授甯恩承等東北難民代表闞光裕等、日武官永井等、及張作相萬福麟張萬對吉黑事、有負責陳叙、五委員對馬占山態度、有所詢、似甚注意、午赴顧維鈞宅餐、旋德美代表往遊頤和園、全團定十七遊長城、行期尙難十分確定、因日方對顧、僅允在滿鐵線內保護、甚狡詐、又力主調查團經大連赴瀋、係因北甯關外段沿線破壞不堪、且日軍不能制義勇軍出沒、故調查團以日方處處刁難限制、極不滿、

▲又宣傳顧有危險 （路透十六日東京電）據長春訪電稱、滿洲新政府現當以二事爲慮、一爲張學良之心腹陰謀擾害國聯調查團、以貽滿洲國之羞、一爲青年血氣之徒希圖暗殺顧維鈞、故滿洲國當局現竭力防杜調查團遊滿之時發生意外事端、

▲本莊僞造民意 （本報十六山海關電）本莊派員邀溥儀秘密赴瀋叛逆集團受本莊命意、電各縣及各蒙旗愼選代表、限三日內到瀋齊集、聽候調查團抵瀋、舉行大會、作民族自決之示威運動、軍部已爲製定民族自決書、以備屆時遞交調查團、要求國際間承認該滿洲國云、

▲高紀毅報告路況 （本報十六日北平電）高紀毅今訪調查團報告日軍蹂躪北甯路實情、幷交損失表、

▲山海關方面消息 （本報十六 山海關電）得平息、國聯調查團有十七日由平堅決東行意、過關是否停留、此時尙未敢斷定、

▲日宣稱已經備船 （日聯十六日東京電）芳澤外相本日電、致日本參與員吉田、謂如國聯調查團取道海路、經大連入滿、日政府擬派現在大沽之驅逐艦供給一行乘坐云、

▲馬占山電未全到 （路透十六日北平電）國聯調查委員團今日縮與中國官員會談、李頓勳爵[illegible]馬占山來電、述數月來之經過、雖已收到二千五[illegible]

▲日宣傳叛逆組顧 [illegible]

上海各大學教授
鞭策政府作戰
不爲乞和之秦檜
即爲死戰之岳飛
何去何從望早決

上海大學教授致政府電云、南京政府鈞鑒、東北因不抵抗而亡、淞滬因不應援而失、政府因循誤國、何可勝數、今上海停戰會議、已無結果、日方有永久佔領決心、諸公不爲乞和之秦檜、卽爲死戰之岳飛、何去何從、望卽早決、大學教授抗日救國會告全國同胞書云、上海停戰會議、日本毫無誠意不但不表示撤兵期間、反欲永久佔領淞滬軍事要地、他方乘之、擬闢上海爲國際自由城市、行見東北數省、萬刼不復、東南樞紐、不能瓦全、山河變色、主權破碎、勢逼處此、舍用武力與日本訴諸一戰外、別無自存之道、嗚呼、祖國危矣、政府之昏瞶如故、人民之麻木如故、設使我輩非亡國之奴隸、應有死戰之決心、一面自動、全體動員、一面督促政府出戰、戰而後能蘇已死之人心、戰而後能振已頹之民氣、戰而後能恢將滅未滅之民族精神、戰雖敗、雖喪師、雖失地、雖流血、雖受極大之慘痛、然我民族精神與國家靈魂、得賴以不死、我中華民國、終不至於滅亡、我同胞其急起圖之、

（本報十六香港電）西南外交協會告同胞書、日寇種種要脅、迫我爲城下盟、此可忍、何以圖存如有不顧民意密簽喪權協定、同人誓死反對

王賡離職案
不久審訊

大美晚報云、王賡自因離職被捕後、茲悉不久卽將審訊、日下十九軍司令部已搜集各項證據、謂其當戰事劇烈之際、未得長官許可、擅自離職、查數星期前、關於王君生死問題、頗爲揣測、且有謂其已被槍決者、但任何負責當局、均否認此說云

史汀生宣稱
不欲討論滬案

（路透十六日日內瓦電）美國務卿史汀生今日抵此、據其告報界中人、此來乃任軍縮會議美代表、冀取具體之結果、以裨益世界和平、實爲其所抱之希望、又稱、渠不欲討論上海問題、（又電）白魯寧西門均已抵此、

明星花露香水

上海中西大藥房發行

克雷斯 名貴香烟

本埠每聽售洋七角五分

橡皮頭同價

各烟紙店均有出售

上海 上海煙公司總經理

地址 寗波路六五八號 電話 九三五一五號

英國製造

英國金城煙公司出品

逼近長春 懷德義軍襲萬家屯

已佔領公主嶺郭字甸

吉自衛軍已控制大局

(本報十六日天津電)敎會息、懷德義勇軍二千人、佔據公主嶺郭字甸、進襲萬家屯、長春形勢危急、叛逆又起恐慌、榆關日軍赴九門口視察、萬家屯日軍搜查民宅、居民不安、避難商民、不絕於途、奉山客車、由錦州載坦克車四輛停萬家屯、用意莫測、

(路透十日哈爾濱訊)北滿大局日益錯綜、控制大局者、確爲日衛軍、而非滿洲國軍、各小鎮所駐之政府軍、已紛紛加入自衛軍、且有數處、一聞自衛軍將來攻擊、卽逃降對方、滿洲國軍現獲一「保命軍」之新名、卽諸事皆可爲、而不爲「新」國打仗是、馬占山反正後、自衛軍聲勢爲之大振、馬退至齊齊哈爾收拾家具、遣散僕役、嗣於四月四日携滿載家用品四車離城、初止於拜泉、大受該地自衛軍歡迎、

▲百草溝我得地利 (華聯社十五日北平電)百草溝方面之義軍、集中於琿春山森中、乘機與日逆聯軍作戰、該地爲山森叢密地方、日飛機致不得逞、而作戰上、亦甚覺困難云、

▲義軍又逼近汪清 (電通社十六日延吉電)日軍自離百草溝後、汪清縣鄉間又復被義勇軍佔領、日本警察分署亦被襲擊、今日池田及金谷部隊、急往該地討伐、

▲東路形勢益嚴重 (路透十五日哈爾濱電)日軍與滿洲國軍隊雖在北滿東部、努力平亂、但嚴重亂氛、仍蔓延各處、義勇軍到處皆是、今晨帽兒山站附近之蜜蜂車站、爲義勇軍襲擊、鐵路貨棧及路員住宅悉遭搶刦、路員因無保護、現皆逃往他處、昨日貨車五輛、在石頭河子附近出軌、被義軍攻刦、修路隊到時、亦遭攻擊、(路透十六日哈爾濱電)今日哈爾濱接訊、中東鐵路東段大局愈見嚴重、義勇軍時出爲患、昨有千名攻距一面坡東六哩之某車站、致車務停頓十小時、聞橫道河子有日人韓人、數名爲舊吉軍殺死、(路透十六日哈爾濱電)星期三日哈爾濱東兵車失事案、現已拘獲嫌疑犯三十七人、

▲綏芬日僑逃回國 (日聯十六日瀋陽電)據此間接到報告中俄國國境綏芬、被反吉軍(按卽韓獨立軍)蹂躪、日僑百餘人取道海參崴回國、

▲黨人搗亂日後方 (電通社十六日延吉電)昨夜局子街方面集合黨人二百名、意圖突擊日出動部隊之後方、日警察(領事館)及憲兵隊出動、

▲日積極增兵前往 (日聯十六日瀋陽電)姬路師團司令部、步兵騎兵砲兵各隊今晨七時抵此、卽赴哈爾濱、(日聯十六日東京電)新任關東軍參謀長橋本少將、定於日內赴滿、(日聯十六日神戶電)滿洲派遣軍千葉立川兩部隊、本日下午搭船出發、

美國保持東北商業地位

如有困難政府當予補助

(遠東社十六日瀋陽電)東省如外商因營業陷於困境難圖恢復、多結束回國、惟美政府曾電令東省美商繼續營業、不可輕易放棄固有地位、如有困難、政府當予補助、現東省美商、計瀋陽七家、哈爾濱三十家、長春八家共四十餘家、

王德林軍 攻敦化經過

吉林救國軍崛起情形

(敦化通訊)長春來客談、吉林救國軍敦化起義經過、甚詳、茲記如次、

無抵抗是什麼主義

在日軍強占遼吉而後、駐防敦化縣附近蛟[illegible](石旁)子第三營營長王德林、卽義憤填胸、每語人曰、無抵抗是個什麼主義、吾實不懂、疆吏有守土之責、如今敵人強占我國的土地、若不抵抗、則國家數年費千萬的金錢、養兵何用呢、可恨吾王德林守土遼隅、兵力太弱、不能立卽殺退敵兵、然終有殺賊之一日也、迨日人平定吉林而後、日人卽積極進行其痛癢不忘之吉會路、於是派遣測量百餘人、沿線測量、及日人測量先發隊南至敦軍防地、王德林卽指令該軍立斃日人二名、於是日本測量隊狼狽而逃回吉林、不敢復往、日本軍人亦莫敢如何、

驍勇善戰精於射擊

後該軍以自動聯絡敦化縣城、其兵士年過六七尺、步行矯健、以[illegible]

曲圖之兵、肘腋之從亡國兵、曲圖長則誥誡其兵卒曰、汝等非王德林兵之對手、勿與口角可也、因王德林之兵、皆驍勇善戰、精於射擊、發無不中、故日軍人咸畏之、後哈爾濱戰起、降日圖長王樹棠軍、受熙洽命、開赴哈方前線、王德林隊亦在被調之內、王卽抗不受命、自率本隊開赴額穆縣、實則卽擬於其時興起義師也、嗣以部下四個連長、只見孔耀臣一連長贊助義舉、其餘三人則似有畏難之色、於是王知舉義、尙非其時、遂延吉圖長梁洋前來勸回汪清縣小城子住紮、王乃回軍、立將畏難之三個連長撤換、另委有胆識知大義之連長吳世臣等三人充之、至此上下一致、咸有殺敵救國之心、

宣誓就職興師抗日

及哈爾濱戰起、吉林[illegible]城之中日軍隊、全調前方應戰、吉林空虛、王知機不可失、擬一舉而克復吉林、王乃宣誓就職、卽日興師、不料哈埠聯軍敗訊又到、於是王乃計議暫取敦化、收民、集衆待實力雄厚、再行大舉、乃於二月十三日下動員令、至通知在敦化響應之民衆、組織交通隊、破化吉敦路、以阻止賊軍日軍之來敦化抵禦也、並謂二月十七日該軍準可到達、故交通隊於十六夜卽將吉敦路各橋梁焚毀、並將鐵路電線及軍用電線割斷、線桿亦多砍倒、致吉敦之間不通消息者四日、不料救國軍以開山行路、[illegible]積雪、遲到、

省着槍子去打敵人

救國軍達到日期既延、日本軍用工兵隊於三日內將焚毀之橋梁搭浮橋通車、運到兵士五百人、機關槍八架、平射砲四尊、敦化曲圖長又將其外鎮駐防之兵、全行調回、連同城內原有之兵、共五百餘名、悉調出城東峯子溝土腰子一帶、並將圖部內所有軍需糧運軍帶去、城內防守、由商團及保安隊三百餘名、連同日本兵二百五十餘名、共同守城、計日本兵在城內、有重機關槍四架、平射砲二尊、餘者置於車站、救國軍十九日晚集中於距敦化城四十里之沙河沿、爲避免與曲圖之兵衝突計、故繞山道而攻城之西面與西南、因此兩方面之隊長、皆深明大義、至二十日拂曉五點鐘、救國軍共九百名分兩路進攻、以三百名攻城之南面、齊聲高呼「同胞勿打同胞、省著槍子打日本人」、於是在南門之軍隊百餘名、卽將督催該軍之日本人九名、用繩縛綑、連同日本人之機關槍一架、一同奪去、投奔救國軍、

佔城一半仍然退去

至其餘之救國軍六百名、由城之西面潛入、又分兩隊而進、以三百攻十字街、打死日本兵五名、打死東門內日本兵二名、打死南滿必所門首日本兵十一名、傷二名、以二百向南門內兜擊、日本兵將機關槍掃射、經敦[illegible]架、但救國軍亦死八名傷兩名、由由該民自動用爬犁送往山內調治矣、嗣以日本兵之機關槍掃射太烈、爲保存實力、兼恐商民受害故、雖佔城一半、仍然退去、此次戰事、保衞團公安隊商團等兵加入二百名、其他軍隊加入百名、計是役救國軍又添三百名、又有保安劉警長純號劉快腿、有兵千餘名、亦與救國軍成立妥協、同日舉義矣、

敦化商民愛國熱忱

在王德林舉義之日、敦化商民聞救國軍將到、咸將日本人命貼之膏藥、全行撕去、並預備勞救國捐、掛青天白日旗、及救國軍退去、咸悻悻不歡、但鄉民自動充軍者、有自動送槍枝者、而救國軍皆一一給以收條、註明太平日發還、損失則賠款云、該軍起義之聲浪遂到汪清時、在汪滿日本領事館、卽全數逃回延吉、同時延吉日人、亦大起恐慌、非令中國軍將大砲架於河則不可、中國軍不得已從之、又日本測量隊、聞此噩浪、亦大懼、在哈爾濱巴領以南者、逃回延吉、在嶺北者、逃回敦化、至今尙未敢出發也、又日本兵在念日午後、完全退回車站、二日未敢在城內屯駐、領事館至今日尙未遷回城內云、日本因損傷較多、竟在街前大[illegible]槍、打死保安隊五名、商民四名、又將商民之槍械行搶去、又將曲圖之兵[illegible]南營、用刺刀將臍部割開、又將保安隊[illegible]長於念一日閉會時、不[illegible]白、卽行槍決、故商民三日未敢開市、(四日)

中政會今日開會 討論外交方案

昨政院會議決定辦法

(本報十六日南京電)中政會定十八開會商討外交方案、

(本報十六日南京電)十六日午前行政會議、到汪精衛陳公博羅文幹陳銘樞何應欽陳紹寬等十餘人、商討中日上海停戰會、及應付方法、先由郭泰祺報告滬會經過情形極詳、次羅文幹發言、報告最近日內瓦情形、最後汪發言、對中日整個方案、應由政院擬具原則數項、提出中政會決定後、再交行政院外部執行、各員亦表贊同、十二時半散、以時已晏、對顧維鈞出關事、未及討論、午後三時續開院會、除議決各例案外、對于外交問題、仍有詳細討論、六時許始散會、有往詢出席者、據答已有決定、謂將俟政會作最後決定、

(本報十七日南京電)郭泰祺奉汪召來京、十六日午前十時出席行政院會議、報告滬會經過、迄十二時半未散、聞對應付方法、將有討論、又關於調查團出關、須顧維鈞同行問題解決、始可啓行、日非正式表示、願任南滿路旅行可任保護、政府中人亦有主張東省爲保護、擬派兵隨團同出發、現尙研究中、本日會議、將有決定、沈覲鼎代羅報告、日宣傳平行綫問題、毫無理由、滬會停頓、日應負責應付、僞滿拒顧、政府尙在研究中、

(本報十六日南京電)午後汪精衛羅文幹同往陵園謁蔣中正、報告上午會議情形、羅文幹郭泰祺下午八時同往訪談話、

郭泰祺今日回滬

外次郭泰祺、因奉京電召、故于前日乘機飛京、除將停戰會議經過情形、向政府呈報外、關于汪精衛在京所召集之討論外交會議、亦將參與商榷、聞將于短期間內、卽可返滬、記者特以此事往郭氏寓所詢問、據郭之小公子謂、郭將于本星期日(今日)返滬、幷云此係其母所告伊者、蓋郭夫人曾于前晚接郭氏由京來電所云等語云、

蘇俄痛斥日本陰謀

乘國調查團赴東省之際

向蘇俄挑釁爲增兵藉口

圖搜查哈爾濱俄領事署

(塔斯社十五日莫斯科電)蘇聯政府公報伊士凡斯太今日發表一頗長之社論、題爲「滿洲之接連新挑釁」、其言曰、最近在滿洲新政府管轄區域內所發生之事端、頗足令人注意可疑之、

白俄陰謀案

接連發見、且似均與滿洲警察之行動直接聯絡、與日報及白俄報之反宣傳亦互相呼應者、松花江炸橋之挑撥行爲、適發生於無名白俄領袖謝米諾夫公然在東京與日本之有力者接洽談判之時、經此一度接洽、在日本及滿洲之報紙乃一致開始對於蘇聯之新攻擊、日本

報紙之手段

頗爲奇談、彼輩欲將松花江白俄炸橋案與哈爾濱日軍撞車案及馬占山遁入海蘭泡之無稽謠言聯繫一起、用爲要求在滿日軍當局對「某國」表示斷然行動之藉口、日本之新聞記者亟欲效法政客之口吻、隱然謂「有某國者、近方計劃開始赤色恐怖之破壞行爲」、

所謂某國者

顯然係指蘇聯、蓋欲挑動日本與蘇聯間之糾紛耳、哈爾濱之日本報甚至指共產國際東方支部與張學良及國民黨有關係、惟美中不足者、則該報未謂甘地與希脫勒均參與松花江炸橋之陰謀也、總之、此種顚倒是非、明眼人自能知之、彼輩之眞實用意、惟最近所傳馬占山之謠言中、益見明顯、吾人均知滿洲事變初起時、日人誣馬將軍與蘇聯有關係、且受蘇聯之接濟、繼發見一文書、乃知以軍火運交馬將軍者、正爲日人自己也、據伊士凡斯太報之推測、此種接連之挑釁行爲、含有一特殊之政治作用、蓋欲表示滿洲之不安狀態、以造成一增加日軍之藉口耳、關於此點、東京之報紙、曾特別刊載一法國軍部之公文、謂「滿洲新政府顯示無力維持秩序、日軍頗有增加之必要」云、伊士凡斯太報指出日報接連挑撥造謠之又一原因、蓋國聯調查團卽將來滿也、日本之軍閥欲利用此種卑劣手段、以示日內瓦之賓客、謂佔據滿洲之日軍及在彼之白俄隊伍、乃

文明之守衛

者也、雖然、陰謀挑撥者卽欲借滿洲事端以煽起遠東之戰禍、其目的或不易達到、蘇聯自事變發生至今、始終抱定其對外和平及對內保護全體勞動者利益之政策、蘇聯將盡量暴露此種陰謀、惟決不受挑動、使事態更增嚴重、

(塔斯社十五日莫斯科電)此間頃得伯力來電、述及哈爾濱之日軍近正圖積極進行挑釁、以引起蘇聯及滿洲政府間之嚴重糾紛、據謂此等日軍堅決要求哈爾濱之中國當局檢查該埠之蘇聯領館、至要求

檢查之理由

則誣稱蘇聯之總領事方計劃恐怖之行爲、欲圖破壞中東鐵路、雖然外間均已明此次炸橋事件係白俄所主謀者、又據可靠方面報告、哈爾濱之日本軍部於本月十二日開會集議決定要求由該埠之中國警察執行此項檢查蘇聯領館之計劃、主其謀者則爲哈爾濱中國警察署之一日顧問、惟雖經

日顧問慫恿

哈爾濱之警察署長王其華以爲未得長春滿洲政府之直接命令、表示拒絕、至其拒絕之實際原因、則以該日顧問堅欲使此舉在表面上成爲由中國警察單獨自動執行者、聞日顧問於要求王署長執行檢查時、表示此事絕對不能使外間知爲日軍所指使云、

林主席今返京

乘吉和輪六時半啓程

國府主席林森氏、爲敦促孫哲生氏赴洛事、於日前由京來滬、現因公畢、已於昨夜乘吉和輪離滬回京、林氏離滬、事前嚴守秘密、故外間鮮有知者、上海市長吳鐵城、及林煥廷等、因於昨日下午[illegible]林氏[illegible]離滬、乃於下午五時許、偕土地局長金里仁等、先後前往法租界林氏私邸會晤、幷預備送行、林氏所乘之船隻、爲本埠怡和公司輪船吉和號、於下午六時許、偕吳市長金局長及林煥廷等、自本宅出發、於六時二十五分由虹口東百老滙路華順碼頭登輪、吳市長且留派衞士王明月張信愷二人、送至南京俾途中妥爲保護、記者於輪中向林主席叩詢孫氏赴洛事、知孫一時尙難離滬云、又訊、國府主席林森於昨晚乘怡和公司吉和號輪船四十九號房間起程返京、該輪原定於昨晚十一時開行、後忽改延至今晨六時半起椗、約明晨拂曉時卽可抵京、各送行者辭去後、林氏以連日延見賓客、精神殊感疲乏、乃諭吳市長所留衞之二衞士云、現須安睡、如有客來訪、請婉言知照云、

日本政黨政治 不復爲人信仰

益傾向國家社會主義

(路透十六日東京電)社會民治黨向爲日本平民運動中最穩固黨派、現已分裂、脫黨者將組織新政黨、而以國家社會主義爲其結構之基礎、此項分裂、足見日本反對資本主義之潮流、及對於黨派政府之不信任、因黨派政府以黨爲根據、偏重黨派利益、而輕國家利益、政府爲黨派關係、欲排去南滿鐵路總裁內田、此謀已使政局爲之震驚、而引起日本海陸軍方面之責言、海陸軍現漸得人民信任與尊重、

社會民治黨分裂 山崎一夫被拘究辦

(日聯十六日東京電)社民黨前中央執行委員山崎一夫日前在皇宮附近徘徊、警察因其形跡可疑、押解丸內警廳、嚴行究辦、山崎已發生神經病、

(電通社十六日大連電)日本小畑少將與滿鐵總裁內田會見、對於該總裁之留任問題、表明軍部之重大決心、竭力加以慰留、而內田伯[illegible]依然表示堅決、會見後內田伯謂、無論如何加以慰留、予因有關就職當時之經緯、故仍須辭職云、

日閣決定對東三省 侵略費二萬萬

(日聯十六日東京電)大藏省與陸海外務三省交涉滿洲事件費、頃決定其總數爲二萬萬圓、

南美北歐 火山連續爆發

阿根廷南北火山均噴火

蘇俄高加索火山亦成災

(瓦哈斯十五日阿根廷電)阿根廷北部火山突入噴火狀態、薩爾太省之拉薩瑚斯火山、熄滅已久、頃又爆發、噴出火焰及石塊、山下地裂、綿亘數公里之遠、隆隆然聲聞萬里、政府之氣象學家聲稱、火山爆發之災害、現在不過開端、種種地殼構造之現象、同時發生、此層吾人無庸諱言、又阿根廷南部之拉塞嘎斯火山、亦已爆發、

(哈瓦斯十五日莫斯科電)高加索省巴沽地方之東、斯維阿都島上火山、於四月十一日午後六時半、開始爆發、迄今情狀愈烈、火山噴出之氣體、熱極而燃、全島四分之三、已遍地受炎、據最後消息、災民之數、[illegible]廷京城、爲少、僅有死者五人、受炎傷者十八人云、官廳已派委員閘、前往該島調查災況、

時報鎭記者 恢復自由

(本報十六日鎭江電)時報駐鎭記者臧𡙇三、因登省府改組消息、經保安處傳詢根由、留處數日、十六日已恢復自由、

日青年赴黑探礦

饞涎欲滴

(日聯十六日[illegible]電)[illegible]年二十八人[illegible]調查團、赴黑[illegible]

生丹
生活與生命
現在百業蕭條、生活堪虞、夏令時疫叢生、生命堪虞、
功效 防疫辟瘟
經售生丹、利益優厚、可以解決生活問題
預備生丹、辟瘟治疫、可以挽救生命危險
各地獨家經理章承函索卽寄
總發行上海白克路五二〇號 福公司
各埠各大藥房及洋貨號均有出售

港督抵廈

(本報十六日香港電)港督今午抵省、朱兆莘等親迎、此行爲睦交、無他務、

英艦開廈

防共匪騷擾 英教士避廈

(路透十六日香港電)英巡艦台文夏號、今日十一時一刻、奉命離港、開往廈門、因廈門恐共匪騷擾也、共匪現攻擊漳州、該處與廈門有鐵路聯接、故廈門英僑、請求保護、漳州等處教士、現避難到廈、

漢新市長就職

(本報十六日漢口電)萬聲揚定二十一日就市長職、葉蓬十六日委劉秉初爲警備司令部參謀長、

明令廢止 四種特別刑法

(本報十五日洛陽電)國府十五日令、懲治綁匪條例、懲治土豪劣紳條例、暫行特種刑事誣告治罪法、販運人口出國治罪條例、均著廢止、此令、

膠海關 裁撤常關分所

(本報十六濟南電)膠海關十六日明令將陳家官莊、力山口金口三常關、石臼所等十六分卡裁撤、以資撙節、並限二十日結束停徵、

僑委會成立

(本報十六日南京電)僑委會十六日成立、上午召開談話會、

時人行蹤

(本報十六日南京電)陝省委李志剛八日可抵京、

何鍵電告 彭德懷負傷斃命

遺囑所部回湘歸農

(長沙航訊)第四路軍總指揮何鍵、昨通電各部隊云、(銜略)均鑒、頃據南昌范參議彙著文午電稱、接王副師長懋德(按卽[illegible]師)灰電稱、據棉津(爲萬安縣)職部報告、彭德懷匪部、前圍攻贛州、被我擊潰、彭匪本人、負傷甚重、竟(七日)身死、幷於死前告誡所部、回湘歸農、該匪部於陽(七)齊(八)佳(九)等日下旗、士兵頗多偸渡、幷有頭纏白布、以誌哀悼者等語、謹呈等語、特電知照、何鍵元印、(十四日)